

سلامت روان و مدیریت استرس

راهنمای علمی و کاربردی برای افزایش آرامش،
تاب آوری و کیفیت زندگی

نویسنده

پارسا رحمانی

دانش‌آموخته مدارس استعدادهای درخشان
علاقه‌مند به مطالعه، پژوهش و آموزش علوم پزشکی



سلامت روان و مدیریت استرس

راهنمای علمی و کابردی برای افزایش آرامش، تاب آوری و کیفیت زندگی

تالیف:

پارسا رحمانی

انتشارات علم فرهنگ تاک

سرشناسه : رحمانی، پارسا، ۱۳۷۶-
عنوان و نام پدیدآور :سلامت روان و مدیریت استرس : راهنمای علمی و کابردی برای افزایش آرامش، تاب آوری و کیفیت زندگی/ تالیف پارسا رحمانی.
مشخصات نشر :قزوین : علم فرهنگ تاک، ۱۴۰۵.
مشخصات ظاهری : ۱۱۶ ص.
شابک : ۳۵۰۰۰۰۰ ریال:۴-۶۷-۸۲۰۷-۶۲۲-۹۷۸
وضعیت فهرست نویسی : فیپا
یادداشت : کتابنامه:ص.۱۱۵-۱۱۶.
عنوان دیگر : راهنمای علمی و کابردی برای افزایش آرامش، تاب آوری و کیفیت زندگی.
موضوع : فشار روانی
فشار روانی -- کنترل
بهداشت روانی
رده بندی کنگره : BF۵۷۵/ف۵
رده بندی دیویی : ۱۵۵/۹۰۴۲
شماره کتابشناسی ملی : ۱۰۵۷۸۳۷۱

آدرس: قزوین- تاکستان، بلوار آیت الله خامنه‌ای (مدظله العالی) بین ولایت ۶ و ولایت ۸ تلفن: ۰۹۳۶۸۱۹۵۲۷۷

عنوان کتاب : سلامت روان و مدیریت استرس- راهنمای علمی و کابردی برای افزایش آرامش، تاب آوری و کیفیت زندگی

مولف : پارسا رحمانی

ناشر : انتشارات علم فرهنگ تاک

طراح جلد : پارسا رحمانی

سال و نوبت چاپ : تابستان ۱۴۰۵/ اول

شمارگان : ۱۰۰۰

قیمت : ۳۵۰۰۰۰۰ ریال

شابک : ۹۷۸-۶۲۲-۸۲۰۷-۴-۶۷

حق چاپ محفوظ است؛ هر گونه کپی برداری پیگرد قانونی دارد.

فهرست

پیشگفتار ۴
مقدمه ۶
فصل اول: آشنایی با سلامت روان ۱۰
فصل دوم: استرس چیست؟ ۲۰
فصل سوم: علل شایع استرس در زندگی روزمره ۳۰
فصل چهارم: تأثیر استرس بر بدن و ذهن ۴۰
فصل پنجم: مهارت‌های مدیریت استرس ۵۰
فصل ششم: نقش سبک زندگی سالم در کاهش استرس و حفظ سلامت روان ۶۰
فصل هفتم: تقویت تاب‌آوری و سلامت روان ۷۲
فصل هشتم: چه زمانی باید از متخصص کمک بگیریم؟ ۸۴
فصل نهم: تمرین‌های عملی روزانه برای کاهش استرس و افزایش آرامش ۹۴
فصل دهم: جمع‌بندی و برنامه عملی برای حفظ سلامت روان ۱۰۶
سخن پایانی ۱۱۴
منابع فارسی ۱۱۵
منابع انگلیسی ۱۱۵

پیشگفتار

سلامت روان یکی از مهم‌ترین ابعاد سلامت انسان است که تأثیر عمیقی بر کیفیت زندگی، روابط اجتماعی، موفقیت شغلی و تحصیلی و حتی سلامت جسمانی افراد دارد. با وجود این اهمیت، در بسیاری از جوامع توجه به سلامت روان همچنان کمتر از سلامت جسم مورد توجه قرار می‌گیرد. در حالی که ذهن و جسم ارتباطی جدایی‌ناپذیر با یکدیگر دارند و آسیب در هر یک از آن‌ها می‌تواند دیگری را نیز تحت تأثیر قرار دهد.

زندگی در دنیای امروز با فرصت‌ها و پیشرفت‌های فراوانی همراه است، اما در کنار این پیشرفت‌ها، چالش‌ها و فشارهای جدیدی نیز پدید آمده‌اند. سرعت بالای تغییرات اجتماعی، مسئولیت‌های شغلی، دغدغه‌های اقتصادی، مشکلات خانوادگی، رقابت‌های تحصیلی و تأثیر گسترده فناوری و فضای مجازی، همگی می‌توانند منابعی برای ایجاد استرس و فشار روانی باشند. بسیاری از افراد روزانه با این فشارها مواجه می‌شوند و گاه بدون آنکه آگاه باشند، سلامت روان خود را در معرض خطر قرار می‌دهند.

استرس به عنوان یکی از رایج‌ترین تجربه‌های انسانی، بخشی طبیعی از زندگی است. همه افراد در مقاطع مختلف زندگی خود آن را تجربه می‌کنند. با این حال، آنچه اهمیت دارد نحوه مواجهه با استرس و مدیریت صحیح آن است. استرس کنترل‌نشده می‌تواند بر سلامت جسمی، روابط اجتماعی، عملکرد شغلی و تحصیلی و احساس رضایت از زندگی تأثیر منفی بگذارد. در مقابل، آگاهی از اصول سلامت روان و یادگیری مهارت‌های مقابله‌ای می‌تواند به افراد کمک کند تا زندگی متعادل‌تر، آرام‌تر و رضایت‌بخش‌تری را تجربه کنند.

هدف از نگارش این کتاب، ارائه اطلاعاتی کاربردی و علمی درباره سلامت روان و مدیریت استرس به زبانی ساده و قابل فهم برای عموم مردم است. مطالب این کتاب به گونه‌ای تنظیم شده‌اند که خوانندگان بدون نیاز به دانش تخصصی بتوانند مفاهیم اساسی سلامت روان را درک کرده و از راهکارهای عملی ارائه‌شده در زندگی روزمره خود استفاده کنند.

در فصل‌های مختلف کتاب، ابتدا با مفهوم سلامت روان و اهمیت آن آشنا می‌شویم. سپس به بررسی استرس، عوامل ایجادکننده آن و تأثیراتش بر جسم و روان می‌پردازیم. در ادامه، مهارت‌های مدیریت استرس، نقش سبک زندگی سالم، اهمیت تاب‌آوری و روش‌های تقویت آن مورد بحث قرار می‌گیرد. همچنین زمان مناسب برای مراجعه به متخصصان سلامت روان و مجموعه‌ای از تمرین‌های عملی برای کاهش استرس و افزایش آرامش معرفی می‌شوند.

مطالب این کتاب جایگزین خدمات تخصصی روان‌شناسی یا روان‌پزشکی نیستند، اما می‌توانند به عنوان راهنمایی اولیه برای افزایش آگاهی و بهبود سلامت روان مورد استفاده قرار گیرند. در صورتی که فردی با مشکلات شدید یا پایدار روانی روبه‌رو باشد، مراجعه به متخصصان حوزه سلامت روان ضروری است.

امید است این کتاب بتواند گامی هرچند کوچک در جهت ارتقای آگاهی عمومی درباره سلامت روان و ترویج فرهنگ مراقبت از خود باشد. اگر مطالعه این صفحات بتواند حتی یک نفر را به توجه بیشتر به سلامت روان خود ترغیب کند، هدف اصلی نگارش آن محقق شده است.

با آرزوی سلامتی، آرامش و موفقیت برای همه خوانندگان.

مقدمه

انسان در طول تاریخ همواره برای حفظ سلامت و بهبود کیفیت زندگی خود تلاش کرده است. در گذشته، سلامت بیشتر به معنای نداشتن بیماری جسمی تلقی می‌شد، اما امروزه دانشمندان و متخصصان علوم سلامت بر این باورند که سلامت مفهومی بسیار گسترده‌تر دارد و علاوه بر سلامت جسم، سلامت روان و سلامت اجتماعی را نیز در بر می‌گیرد. در واقع، سلامت روان یکی از ارکان اصلی زندگی سالم است و بدون آن دستیابی به آرامش، رضایت از زندگی و موفقیت فردی و اجتماعی دشوار خواهد بود.

در دنیای پرشتاب امروز، انسان‌ها بیش از هر زمان دیگری با عوامل استرس‌زا روبه‌رو هستند. پیشرفت فناوری، تغییرات سریع اجتماعی، افزایش مسئولیت‌های فردی و شغلی، فشارهای اقتصادی، رقابت‌های تحصیلی و شغلی و گسترش ارتباطات مجازی، همگی شرایطی را ایجاد کرده‌اند که می‌توانند سلامت روان افراد را تحت تأثیر قرار دهند. در چنین شرایطی، آشنایی با اصول سلامت روان و یادگیری روش‌های مدیریت استرس به یک ضرورت تبدیل شده است.

استرس بخشی طبیعی از زندگی انسان است و همه افراد، صرف‌نظر از سن، جنسیت، شغل یا موقعیت اجتماعی، آن را تجربه می‌کنند. مقدار مناسبی از استرس می‌تواند به افزایش انگیزه، تمرکز و عملکرد بهتر کمک کند، اما زمانی که شدت یا مدت آن از حد طبیعی فراتر رود، ممکن است پیامدهای نامطلوبی برای سلامت جسمی و روانی به همراه داشته باشد. بسیاری از بیماری‌های جسمی و اختلالات روانی با استرس مزمن ارتباط دارند و به همین دلیل توجه به این موضوع اهمیت فراوانی دارد.

یکی از مهم‌ترین نکاتی که باید به آن توجه داشت این است که سلامت روان یک وضعیت ثابت و همیشگی نیست. همان‌گونه که سلامت جسم ممکن است در طول زندگی دچار تغییر شود، سلامت روان نیز تحت تأثیر شرایط مختلف قرار می‌گیرد. با این حال، افراد می‌توانند با یادگیری مهارت‌های مناسب، سبک زندگی سالم و استفاده از راهکارهای

علمی، از سلامت روان خود محافظت کرده و توانایی مقابله با مشکلات و فشارهای زندگی را افزایش دهند.

هدف این کتاب، آشنایی خوانندگان با مفاهیم اساسی سلامت روان و ارائه راهکارهای عملی برای مدیریت استرس است. تلاش شده است مطالب به زبانی ساده، روان و کاربردی ارائه شوند تا برای دانشجویان، کارکنان، والدین و تمامی افرادی که به دنبال افزایش آگاهی و بهبود کیفیت زندگی خود هستند، مفید و قابل استفاده باشند.

در فصل‌های پیش رو، ابتدا مفهوم سلامت روان و اهمیت آن بررسی می‌شود. سپس استرس، عوامل ایجادکننده آن و تأثیراتش بر جسم و روان مورد بحث قرار می‌گیرد. در ادامه، مهارت‌های مدیریت استرس، نقش سبک زندگی سالم، تاب‌آوری روانی، اهمیت دریافت کمک تخصصی و تمرین‌های کاربردی برای افزایش آرامش معرفی خواهند شد. در پایان نیز برنامه‌ای عملی برای حفظ سلامت روان در زندگی روزمره ارائه می‌شود.

امید است مطالعه این کتاب بتواند به خوانندگان کمک کند تا شناخت بهتری از خود و نیازهای روانی خویش به دست آورند، مهارت‌های لازم برای مقابله با استرس را فراگیرند و گام‌هایی مؤثر در مسیر دستیابی به آرامش، تعادل و رضایت بیشتر از زندگی بردارند. سلامت روان سرمایه‌ای ارزشمند است که مراقبت از آن می‌تواند زمینه‌ساز موفقیت، شادی و کیفیت بهتر زندگی در تمام مراحل عمر باشد.

فصل اول

آشنایی با سلامت روان

درک بهتر خود، گام اول برای داشتن
زندگی سالم و آرام



فصل اول: آشنایی با سلامت روان

مقدمه

سلامت روان یکی از مهم‌ترین ابعاد سلامت انسان است که در کنار سلامت جسمی، نقش اساسی در کیفیت زندگی افراد دارد. بسیاری از مردم تصور می‌کنند سلامت فقط به معنای نداشتن بیماری جسمی است، در حالی که سازمان جهانی بهداشت سلامت را حالتی از رفاه کامل جسمی، روانی و اجتماعی می‌داند. بنابراین فردی که از نظر جسمی سالم است اما دچار اضطراب، افسردگی یا مشکلات شدید ارتباطی است، نمی‌تواند از سلامت کامل برخوردار باشد.

در دنیای امروز، تغییرات سریع اجتماعی، اقتصادی و فناوری باعث شده است که افراد با فشارهای روانی متعددی روبه‌رو شوند. رقابت‌های شغلی، دغدغه‌های اقتصادی، تغییر سبک زندگی، استفاده گسترده از فضای مجازی و سرعت بالای تحولات اجتماعی از جمله عواملی هستند که می‌توانند سلامت روان افراد را تحت تأثیر قرار دهند. این فشارها اگر به‌درستی مدیریت نشوند، ممکن است به بروز مشکلات روانی و کاهش کیفیت زندگی منجر شوند.

سلامت روان موضوعی نیست که تنها در زمان بروز مشکلات به آن توجه شود. همان‌گونه که افراد برای حفظ سلامت جسم خود ورزش می‌کنند یا تغذیه سالم دارند، مراقبت از سلامت روان نیز باید بخشی از زندگی روزمره باشد. توجه به سلامت روان به افراد کمک می‌کند تا زندگی متعادل‌تر، آرام‌تر و رضایت‌بخش‌تری را تجربه کنند.

سلامت روان چیست؟

سلامت روان به توانایی فرد در شناخت توانایی‌های خود، مقابله با استرس‌های طبیعی زندگی، انجام فعالیت‌های مفید و مشارکت مؤثر در جامعه گفته می‌شود. فردی که از سلامت روان مناسبی برخوردار است، می‌تواند احساسات خود را مدیریت کند، روابط سالمی با دیگران داشته باشد و در برابر مشکلات زندگی انعطاف‌پذیر عمل کند.

سلامت روان تنها به نبود بیماری روانی محدود نمی‌شود، بلکه شامل احساس رضایت از زندگی، امیدواری، اعتمادبه‌نفس، احساس ارزشمندی و توانایی تصمیم‌گیری مناسب نیز هست.

برای درک بهتر این مفهوم می‌توان به یک مثال ساده اشاره کرد. فرض کنید فردی در محل کار خود با یک مشکل جدی روبه‌رو می‌شود. اگر از سلامت روان مناسبی برخوردار باشد، احتمالاً سعی می‌کند مشکل را تحلیل کند، از دیگران کمک بگیرد و راه‌حل مناسبی پیدا کند. اما فردی که از نظر روانی تحت فشار شدید قرار دارد ممکن است دچار ناامیدی، اضطراب یا خشم شود و نتواند به‌درستی با شرایط کنار بیاید.

سلامت روان به افراد کمک می‌کند تا در شرایط مختلف زندگی عملکرد مناسبی داشته باشند و بتوانند میان خواسته‌ها، احساسات و مسئولیت‌های خود تعادل برقرار کنند.

تاریخچه توجه به سلامت روان

در گذشته بسیاری از جوامع شناخت دقیقی از مشکلات روانی نداشتند. برخی مردم تصور می‌کردند اختلالات روانی ناشی از نیروهای ماورایی، جادو یا ضعف شخصیت است. به

همین دلیل افرادی که با مشکلات روانی روبه‌رو بودند، اغلب با تبعیض و سوءبرداشت مواجه می‌شدند.

با پیشرفت علوم پزشکی و روان‌شناسی، دیدگاه انسان نسبت به سلامت روان تغییر کرد. پژوهشگران دریافتند که مشکلات روانی مانند بیماری‌های جسمی قابل مطالعه، تشخیص و درمان هستند. امروزه سلامت روان به عنوان یکی از ارکان اصلی سلامت شناخته می‌شود و در بسیاری از کشورها برنامه‌های گسترده‌ای برای ارتقای آن اجرا می‌شود.

سازمان جهانی بهداشت نیز بارها بر اهمیت سلامت روان تأکید کرده و آن را یکی از عوامل اساسی توسعه فردی و اجتماعی دانسته است. این سازمان معتقد است که بدون سلامت روان، دستیابی به سلامت کامل امکان‌پذیر نیست.

اهمیت سلامت روان

سلامت روان تأثیر مستقیمی بر جنبه‌های مختلف زندگی دارد. افراد دارای سلامت روان مطلوب معمولاً:

- روابط اجتماعی بهتری دارند.
- در محیط کار یا تحصیل موفق‌تر هستند.
- توانایی بیشتری در حل مشکلات دارند.
- از کیفیت زندگی بالاتری برخوردارند.
- کمتر در معرض بیماری‌های جسمی ناشی از استرس قرار می‌گیرند.
- احساس رضایت بیشتری از زندگی دارند.

سلامت روان بر نحوه تفکر، احساس و رفتار افراد اثر می‌گذارد. زمانی که فرد از نظر روانی در وضعیت مناسبی قرار داشته باشد، بهتر می‌تواند تصمیم‌گیری کند، اهداف خود را دنبال کند و در برابر مشکلات مقاومت نشان دهد.

در مقابل، ضعف سلامت روان می‌تواند منجر به مشکلاتی مانند افت عملکرد تحصیلی، کاهش بهره‌وری شغلی، اختلال در روابط خانوادگی، افزایش تعارضات اجتماعی و حتی بروز مشکلات جسمی شود.

بسیاری از پژوهش‌ها نشان داده‌اند که سلامت روان و موفقیت فردی ارتباط نزدیکی با یکدیگر دارند. افرادی که آرامش روانی بیشتری دارند معمولاً اعتمادبه‌نفس بالاتری داشته و در مسیر رسیدن به اهداف خود موفق‌تر عمل می‌کنند.

ارتباط سلامت روان و سلامت جسم

سلامت جسم و سلامت روان ارتباطی دوطرفه دارند. این دو بخش از وجود انسان به شدت به یکدیگر وابسته هستند و نمی‌توان آن‌ها را از هم جدا دانست.

برای مثال، استرس مزمن می‌تواند باعث افزایش فشار خون، مشکلات قلبی، اختلالات گوارشی و کاهش عملکرد سیستم ایمنی شود. از سوی دیگر، ابتلا به بیماری‌های جسمی نیز ممکن است موجب اضطراب، نگرانی یا افسردگی گردد.

افرادی که از سلامت روان مناسبی برخوردارند معمولاً سبک زندگی سالم‌تری دارند. آن‌ها بیشتر به تغذیه، خواب، ورزش و مراقبت از بدن خود توجه می‌کنند. در نتیجه احتمال بروز بسیاری از بیماری‌ها در آن‌ها کاهش می‌یابد.

به همین دلیل متخصصان توصیه می‌کنند سلامت جسم و روان به صورت همزمان مورد توجه قرار گیرد.

عوامل مؤثر بر سلامت روان

سلامت روان تحت تأثیر عوامل متعددی قرار دارد که مهم‌ترین آن‌ها عبارت‌اند از:

عوامل زیستی

برخی ویژگی‌های ژنتیکی و تغییرات شیمیایی مغز می‌توانند بر وضعیت روانی افراد تأثیر بگذارند. وجود سابقه خانوادگی برخی اختلالات روانی ممکن است احتمال بروز آن‌ها را افزایش دهد.

همچنین بیماری‌های جسمی، اختلالات هورمونی و برخی داروها نیز می‌توانند بر سلامت روان اثرگذار باشند.

عوامل روان‌شناختی

شیوه تفکر، اعتمادبه‌نفس، مهارت‌های مقابله‌ای و تجربیات دوران کودکی از عوامل مهم روان‌شناختی هستند.

کودکی که در محیطی امن و حمایتگر رشد می‌کند معمولاً از سلامت روان بهتری برخوردار خواهد بود. در مقابل، تجربه خشونت، بی‌توجهی یا فشارهای شدید در دوران کودکی ممکن است سلامت روان فرد را در آینده تحت تأثیر قرار دهد.

عوامل اجتماعی

خانواده، دوستان، شرایط اقتصادی، محیط کار و فرهنگ جامعه نقش مهمی در سلامت روان دارند.

حمایت اجتماعی مناسب می‌تواند از بسیاری از مشکلات روانی پیشگیری کند. داشتن روابط سالم و صمیمانه با دیگران احساس امنیت و آرامش بیشتری ایجاد می‌کند.

نشانه‌های سلامت روان مطلوب

افرادی که از سلامت روان مناسبی برخوردارند معمولاً ویژگی‌های زیر را دارند:

- احساس رضایت نسبی از زندگی
- توانایی مدیریت هیجان‌ها
- برقراری روابط سالم با دیگران
- پذیرش مسئولیت اعمال خود
- توانایی سازگاری با تغییرات
- داشتن هدف و انگیزه در زندگی
- اعتمادبه‌نفس مناسب
- امیدواری نسبت به آینده
- توانایی تصمیم‌گیری منطقی
- برخورداری از انعطاف‌پذیری روانی

البته هیچ انسانی همیشه شاد، آرام یا بدون مشکل نیست. سلامت روان به معنای نداشتن احساسات منفی نیست، بلکه به معنای توانایی مدیریت این احساسات و بازگشت به تعادل پس از مشکلات است.

باورهای نادرست درباره سلامت روان

متأسفانه هنوز باورهای اشتباه زیادی درباره سلامت روان وجود دارد.

یکی از رایج‌ترین باورها این است که مشکلات روانی نشانه ضعف شخصیت هستند. در حالی که مشکلات روانی مانند بیماری‌های جسمی می‌توانند برای هر فردی رخ دهند.

برخی افراد نیز تصور می‌کنند مراجعه به روان‌شناس نشانه ضعف است. در واقع مراجعه به متخصص سلامت روان اقدامی مسئولانه و نشانه آگاهی فرد نسبت به سلامت خود است.

باور اشتباه دیگر این است که مشکلات روانی به خودی خود برطرف می‌شوند. اگرچه برخی مشکلات موقتی هستند، اما بسیاری از اختلالات روانی نیازمند مداخله تخصصی هستند و هرچه زودتر درمان شوند، نتایج بهتری خواهند داشت.

راه‌های تقویت سلامت روان

برای حفظ و ارتقای سلامت روان می‌توان اقدامات زیر را انجام داد:

خواب کافی

خواب مناسب نقش مهمی در تنظیم هیجان‌ها، حافظه و عملکرد مغز دارد.

فعالیت بدنی منظم

ورزش باعث ترشح مواد شیمیایی مفیدی در مغز می‌شود که احساس آرامش و شادی ایجاد می‌کنند.

تغذیه سالم

مصرف میوه‌ها، سبزیجات، غلات کامل و مواد غذایی سالم به بهبود عملکرد مغز کمک می‌کند.

حفظ روابط اجتماعی

ارتباط با خانواده و دوستان یکی از مهم‌ترین عوامل محافظت‌کننده سلامت روان است.

مدیریت استرس

یادگیری مهارت‌هایی مانند تنفس عمیق، مدیریت زمان و ذهن‌آگاهی می‌تواند استرس را کاهش دهد.

تفریح و استراحت

اختصاص زمان به فعالیت‌های مورد علاقه باعث بازیابی انرژی و کاهش فشارهای روانی می‌شود.

کمک گرفتن در صورت نیاز

در صورت تجربه مشکلات روانی شدید یا طولانی‌مدت، مراجعه به روان‌شناس یا مشاور می‌تواند بسیار مفید باشد.

جمع‌بندی

سلامت روان بخش جدایی‌ناپذیر سلامت انسان است و بر تمام جنبه‌های زندگی تأثیر می‌گذارد. این مفهوم تنها به نبود بیماری روانی محدود نمی‌شود، بلکه شامل احساس رضایت از زندگی، توانایی مدیریت هیجان‌ها، ایجاد روابط سالم و مقابله مؤثر با چالش‌های زندگی است.

سلامت روان تحت تأثیر عوامل زیستی، روان‌شناختی و اجتماعی قرار دارد و نیازمند مراقبت مداوم است. با داشتن سبک زندگی سالم، حفظ روابط اجتماعی، مدیریت استرس و دریافت کمک حرفه‌ای در مواقع ضروری می‌توان سلامت روان را تقویت کرد و کیفیت زندگی را بهبود بخشید.

در فصل بعدی با مفهوم استرس، انواع آن و نقش آن در زندگی انسان آشنا خواهیم شد و خواهیم دید که چگونه استرس می‌تواند هم یک عامل کمک‌کننده و هم یک تهدید برای سلامت روان باشد.

فصل دوم

استرس چیست؟

آشنایی با مفهوم استرس، انواع و عوامل ایجادکننده آن



فصل دوم: استرس چیست؟

مقدمه

استرس یکی از رایج‌ترین تجربه‌های انسانی است. همه افراد در طول زندگی خود، از کودکی تا سالمندی، با موقعیت‌هایی مواجه می‌شوند که باعث نگرانی، فشار یا تنش می‌شوند. امتحانات، مصاحبه‌های شغلی، مشکلات مالی، بیماری، اختلافات خانوادگی و حتی تغییرات مثبت مانند ازدواج یا تولد فرزند می‌توانند موجب ایجاد استرس شوند.

استرس به خودی خود پدیده‌ای منفی نیست. در واقع مقدار مناسبی از استرس می‌تواند فرد را برای انجام بهتر وظایف و مقابله با چالش‌ها آماده کند. مشکل زمانی ایجاد می‌شود که استرس شدید، طولانی‌مدت یا خارج از کنترل باشد.

تعریف استرس

استرس واکنش طبیعی بدن و ذهن به هرگونه تغییر، فشار یا تهدید واقعی یا احتمالی است. هنگامی که فرد با یک موقعیت چالش‌برانگیز روبه‌رو می‌شود، بدن مجموعه‌ای از واکنش‌های فیزیولوژیکی و روان‌شناختی را آغاز می‌کند تا او را برای مقابله با آن شرایط آماده سازد.

این واکنش که به «پاسخ جنگ یا گریز» معروف است، باعث افزایش ضربان قلب، بالا رفتن فشار خون، افزایش سطح هوشیاری و آزاد شدن هورمون‌هایی مانند آدرنالین و کورتیزول می‌شود.

تاریخچه مطالعه استرس

مطالعه علمی استرس در قرن بیستم گسترش یافت. یکی از پژوهشگران برجسته این حوزه، هانس سلیه بود که استرس را واکنش غیر اختصاصی بدن به هرگونه تقاضا یا فشار تعریف کرد.

سلیه معتقد بود بدن انسان در برابر عوامل استرس‌زا سه مرحله را طی می‌کند:

مرحله هشدار

در این مرحله بدن وجود تهدید را تشخیص می‌دهد و سیستم عصبی فعال می‌شود.

مرحله مقاومت

فرد تلاش می‌کند با عامل استرس‌زا سازگار شود و عملکرد طبیعی خود را حفظ کند.

مرحله فرسودگی

اگر استرس برای مدت طولانی ادامه پیدا کند، منابع انرژی بدن کاهش یافته و احتمال بروز بیماری‌های جسمی و روانی افزایش می‌یابد.

انواع استرس

استرس را می‌توان به انواع مختلفی تقسیم کرد.

استرس مثبت

این نوع استرس باعث افزایش انگیزه، تمرکز و عملکرد فرد می‌شود. برای مثال هیجان قبل از یک مسابقه ورزشی یا ارائه موفق یک سخنرانی.

استرس منفی

این نوع استرس زمانی رخ می‌دهد که فشارهای وارد شده بیش از توانایی فرد برای مقابله با آن باشد. استرس منفی می‌تواند به مشکلات جسمی و روانی منجر شود.

استرس حاد

استرس حاد کوتاه‌مدت است و معمولاً پس از پایان موقعیت استرس‌زا از بین می‌رود. ترس ناگهانی از یک حادثه یا نگرانی قبل از امتحان نمونه‌هایی از استرس حاد هستند.

استرس مزمن

این نوع استرس برای هفته‌ها، ماه‌ها یا حتی سال‌ها ادامه پیدا می‌کند. مشکلات مالی طولانی‌مدت، بیماری مزمن یا اختلافات خانوادگی پایدار از عوامل ایجادکننده استرس مزمن هستند.

عوامل ایجادکننده استرس

عوامل استرس‌زا در افراد مختلف متفاوت هستند. برخی از مهم‌ترین منابع استرس عبارت‌اند از:

عوامل فردی

- نگرانی درباره آینده
- کمال‌گرایی
- اعتمادبه‌نفس پایین
- ترس از شکست

عوامل خانوادگی

- اختلافات زناشویی
- مشکلات تربیتی فرزندان
- بیماری یکی از اعضای خانواده
- از دست دادن عزیزان

عوامل شغلی

- حجم زیاد کار
- فشار زمانی
- ناامنی شغلی
- تعارض با همکاران

عوامل تحصیلی

- امتحانات
- رقابت آموزشی
- انتخاب رشته
- نگرانی از آینده شغلی

عوامل اجتماعی و اقتصادی

- مشکلات مالی
- بیکاری
- تورم

- بحران‌های اجتماعی

علائم جسمی استرس

استرس می‌تواند بدن را تحت تأثیر قرار دهد و نشانه‌های مختلفی ایجاد کند.

برخی از علائم جسمی عبارت‌اند از:

- افزایش ضربان قلب
- سردرد
- درد عضلات
- خستگی مداوم
- مشکلات گوارشی
- اختلال خواب
- تعریق بیش از حد
- کاهش یا افزایش اشتها

علائم روانی و هیجانی استرس

استرس تنها بر بدن تأثیر نمی‌گذارد بلکه ذهن و احساسات را نیز درگیر می‌کند.

علائم روانی استرس شامل:

- اضطراب
- نگرانی مداوم
- تحریک‌پذیری
- عصبانیت

- احساس ناامیدی
- کاهش تمرکز
- فراموشی
- احساس درماندگی

علائم رفتاری استرس

برخی افراد در هنگام استرس تغییراتی در رفتار خود نشان می‌دهند.

از جمله:

- پرخوری یا کم‌خوری
- انزواطلبی
- کاهش عملکرد کاری
- بی‌حوصلگی
- افزایش مصرف دخانیات
- اختلال در روابط اجتماعی

تأثیر استرس بر عملکرد انسان

استرس خفیف می‌تواند باعث افزایش انگیزه و تمرکز شود. اما استرس شدید یا طولانی‌مدت معمولاً آثار منفی به همراه دارد.

این آثار ممکن است شامل:

- کاهش بازده کاری
- افت تحصیلی
- اختلال در تصمیم‌گیری
- کاهش خلاقیت
- افزایش اشتباهات
- ضعف روابط بین فردی

چه زمانی استرس خطرناک می‌شود؟

وجود مقداری استرس در زندگی طبیعی است، اما در شرایط زیر باید آن را جدی گرفت:

- ادامه یافتن علائم بیش از چند هفته
- اختلال در خواب و تغذیه
- کاهش شدید عملکرد روزانه
- بروز حملات اضطرابی
- احساس ناامیدی شدید
- افکار آسیب به خود یا دیگران

در چنین شرایطی مراجعه به روان‌شناس یا روان‌پزشک ضروری است.

تفاوت استرس و اضطراب

بسیاری از افراد استرس و اضطراب را یکسان می‌دانند، اما میان آن‌ها تفاوت وجود دارد.

استرس معمولاً در پاسخ به یک عامل مشخص ایجاد می‌شود و پس از رفع آن کاهش می‌یابد. اما اضطراب ممکن است حتی بدون وجود عامل مشخص نیز ادامه پیدا کند و مدت طولانی‌تری باقی بماند.

جمع‌بندی

استرس بخشی طبیعی از زندگی انسان است و در بسیاری از مواقع می‌تواند مفید باشد. با این حال، زمانی که شدت یا مدت آن افزایش یابد، سلامت جسمی و روانی فرد را تهدید می‌کند. شناخت علائم و عوامل استرس نخستین گام برای مدیریت مؤثر آن است. در فصل بعدی به مهم‌ترین عوامل استرس‌زا در زندگی روزمره و راه‌های شناسایی آن‌ها خواهیم پرداخت.

فصل سوم:

علل شایع استرس در زندگی روزمره

فصل سوم: علل شایع استرس در زندگی روزمره

مقدمه

استرس معمولاً به‌صورت ناگهانی و بدون دلیل ایجاد نمی‌شود. در بیشتر موارد، عوامل مشخصی در محیط زندگی، کار، تحصیل یا روابط اجتماعی وجود دارند که زمینه‌ساز بروز استرس می‌شوند. شناخت این عوامل به افراد کمک می‌کند تا بهتر بتوانند فشارهای روانی را مدیریت کرده و از تأثیرات منفی آن‌ها بر سلامت خود جلوگیری کنند.

هر فرد ممکن است در برابر یک موقعیت واکنش متفاوتی نشان دهد. شرایطی که برای یک نفر بسیار استرس‌زا است، ممکن است برای فرد دیگری کاملاً عادی باشد. این تفاوت به شخصیت، تجربیات گذشته، میزان حمایت اجتماعی و مهارت‌های مقابله‌ای افراد بستگی دارد.

استرس‌های مرتبط با تحصیل

دوران تحصیل یکی از مهم‌ترین مراحل زندگی است که می‌تواند همراه با فشارهای روانی فراوان باشد. دانش‌آموزان و دانشجویان به دلایل مختلفی استرس را تجربه می‌کنند.

برخی از مهم‌ترین عوامل عبارت‌اند از:

- امتحانات و آزمون‌ها
- رقابت آموزشی
- نگرانی درباره نمرات
- انتخاب رشته تحصیلی
- نگرانی از آینده شغلی
- حجم زیاد تکالیف و پروژه‌ها

استرس تحصیلی اگر کنترل نشود، می‌تواند باعث کاهش تمرکز، افت عملکرد آموزشی و کاهش اعتمادبه‌نفس شود.

راهکارهای کاهش استرس تحصیلی

- برنامه‌ریزی منظم برای مطالعه
- تقسیم مطالب به بخش‌های کوچک‌تر
- استراحت‌های کوتاه بین مطالعه
- خواب کافی
- پرهیز از مقایسه خود با دیگران

استرس‌های شغلی

محیط کار یکی از مهم‌ترین منابع استرس در بزرگسالان محسوب می‌شود. بسیاری از افراد بخش زیادی از روز خود را در محیط کار سپری می‌کنند و مشکلات شغلی می‌تواند بر سلامت روان آن‌ها تأثیر قابل توجهی داشته باشد.

عوامل استرس‌زای شغلی شامل:

- حجم بالای کار
- ساعات کاری طولانی
- فشار برای دستیابی به اهداف
- نبود امنیت شغلی
- تعارض با همکاران
- مدیریت نامناسب
- درآمد ناکافی

پیامدهای استرس شغلی

استرس شغلی مزمن ممکن است منجر به:

- فرسودگی شغلی
- خستگی مداوم
- کاهش بهره‌وری
- افزایش خطاهای کاری
- مشکلات جسمی و روانی

مشکلات مالی و اقتصادی

مسائل مالی از مهم‌ترین عوامل استرس در بسیاری از جوامع هستند. نگرانی درباره تأمین هزینه‌های زندگی می‌تواند فشار روانی قابل توجهی ایجاد کند.

نمونه‌هایی از مشکلات مالی:

- بدهی‌های سنگین
- کاهش درآمد
- بیکاری
- افزایش هزینه‌های زندگی
- نگرانی درباره آینده اقتصادی

استرس مالی در صورت تداوم می‌تواند روابط خانوادگی و سلامت روان را تحت تأثیر قرار دهد.

راهکارهای مدیریت استرس مالی

- بودجه‌بندی دقیق
- مدیریت هزینه‌ها
- تعیین اولویت‌های مالی
- دریافت مشاوره اقتصادی در صورت نیاز

استرس‌های خانوادگی

خانواده مهم‌ترین منبع حمایت روانی افراد است. با این حال، مشکلات خانوادگی نیز می‌توانند به یکی از مهم‌ترین منابع استرس تبدیل شوند.

عوامل استرس‌زای خانوادگی عبارت‌اند از:

- اختلافات زناشویی
- مشکلات تربیتی فرزندان
- بیماری یکی از اعضای خانواده
- طلاق
- از دست دادن عزیزان
- مسئولیت‌های سنگین خانوادگی

وجود ارتباط سالم و گفت‌وگوی مؤثر می‌تواند بسیاری از تنش‌های خانوادگی را کاهش دهد.

استرس ناشی از روابط اجتماعی

انسان موجودی اجتماعی است و کیفیت روابط اجتماعی نقش مهمی در سلامت روان دارد. مشکلات ارتباطی می‌توانند منبع مهمی از استرس باشند.

نمونه‌هایی از این مشکلات:

- اختلاف با دوستان
- احساس طرد شدن
- تنهایی
- قضاوت شدن توسط دیگران
- فشارهای اجتماعی

افرادی که شبکه حمایتی قوی‌تری دارند معمولاً بهتر می‌توانند با استرس مقابله کنند.

تغییرات مهم زندگی

جالب است بدانیم که حتی رویدادهای مثبت نیز می‌توانند استرس ایجاد کنند. هر تغییری نیازمند سازگاری است و فرآیند سازگاری ممکن است فشار روانی ایجاد کند.

برخی از این تغییرات عبارت‌اند از:

- ازدواج
- تولد فرزند
- مهاجرت
- شروع شغل جدید
- بازنشستگی
- خرید خانه

هرچه تغییرات زندگی بیشتر باشند، احتمال تجربه استرس نیز افزایش می‌یابد.

بیماری و مشکلات جسمی

بیماری‌های جسمی یکی از مهم‌ترین منابع استرس محسوب می‌شوند. ابتلا به بیماری، بستری شدن در بیمارستان یا نگرانی درباره سلامت خود و عزیزان می‌تواند فشار روانی زیادی ایجاد کند.

بیماری‌های مزمن اغلب با استرس و نگرانی همراه هستند مانند:

- دیابت
- بیماری‌های قلبی
- سرطان
- بیماری‌های تنفسی

استرس ناشی از فناوری و فضای مجازی

در عصر دیجیتال، فناوری مزایای فراوانی دارد اما می‌تواند منبع استرس نیز باشد.

برخی از عوامل استرس‌زا در فضای مجازی:

- وابستگی به تلفن همراه
- حجم زیاد اطلاعات
- مقایسه خود با دیگران در شبکه‌های اجتماعی
- اخبار منفی و نگران‌کننده
- کاهش ارتباطات واقعی

استفاده متعادل از فناوری می‌تواند از بسیاری از این مشکلات پیشگیری کند.

استرس ناشی از حوادث غیرمنتظره

برخی رویدادها خارج از کنترل انسان هستند و ممکن است به‌طور ناگهانی رخ دهند.

مانند:

- بلایای طبیعی
- تصادفات
- بیماری‌های همه‌گیر
- بحران‌های اجتماعی
- از دست دادن شغل

این حوادث می‌توانند باعث بروز استرس شدید و حتی اختلالات روانی شوند.

نقش شخصیت در تجربه استرس

همه افراد به یک اندازه استرس را تجربه نمی‌کنند. ویژگی‌های شخصیتی در نحوه واکنش به فشارهای زندگی نقش مهمی دارند.

افرادی که دارای ویژگی‌های زیر هستند معمولاً بیشتر در معرض استرس قرار می‌گیرند:

- کمال‌گرایی
- حساسیت زیاد به انتقاد
- اعتمادبه‌نفس پایین
- نگرانی مداوم
- ناتوانی در نه گفتن

در مقابل، افراد دارای انعطاف‌پذیری روانی و تاب‌آوری بالا معمولاً بهتر با مشکلات کنار می‌آیند.

چگونه عوامل استرس‌زا را شناسایی کنیم؟

اولین گام در مدیریت استرس، شناخت منابع آن است. برای این منظور می‌توان:

- موقعیت‌های استرس‌زا را یادداشت کرد
- احساسات خود را ثبت نمود
- الگوهای تکرارشونده را شناسایی کرد
- واکنش‌های جسمی و روانی را بررسی نمود

تهیه یک دفترچه ثبت استرس می‌تواند در این زمینه بسیار مفید باشد.

جمع‌بندی

استرس نتیجه تعامل عوامل مختلف فردی، خانوادگی، اجتماعی و محیطی است. شناخت منابع استرس به افراد کمک می‌کند تا برای مقابله با آن‌ها برنامه‌ریزی کنند و از تأثیرات منفی آن‌ها بر سلامت جسم و روان جلوگیری نمایند. در فصل بعدی با تأثیرات استرس بر بدن و ذهن آشنا خواهیم شد و خواهیم دید که چگونه استرس طولانی‌مدت می‌تواند عملکرد بخش‌های مختلف بدن را تحت تأثیر قرار دهد.

فصل چهارم

تأثیر استرس بر بدن و ذهن

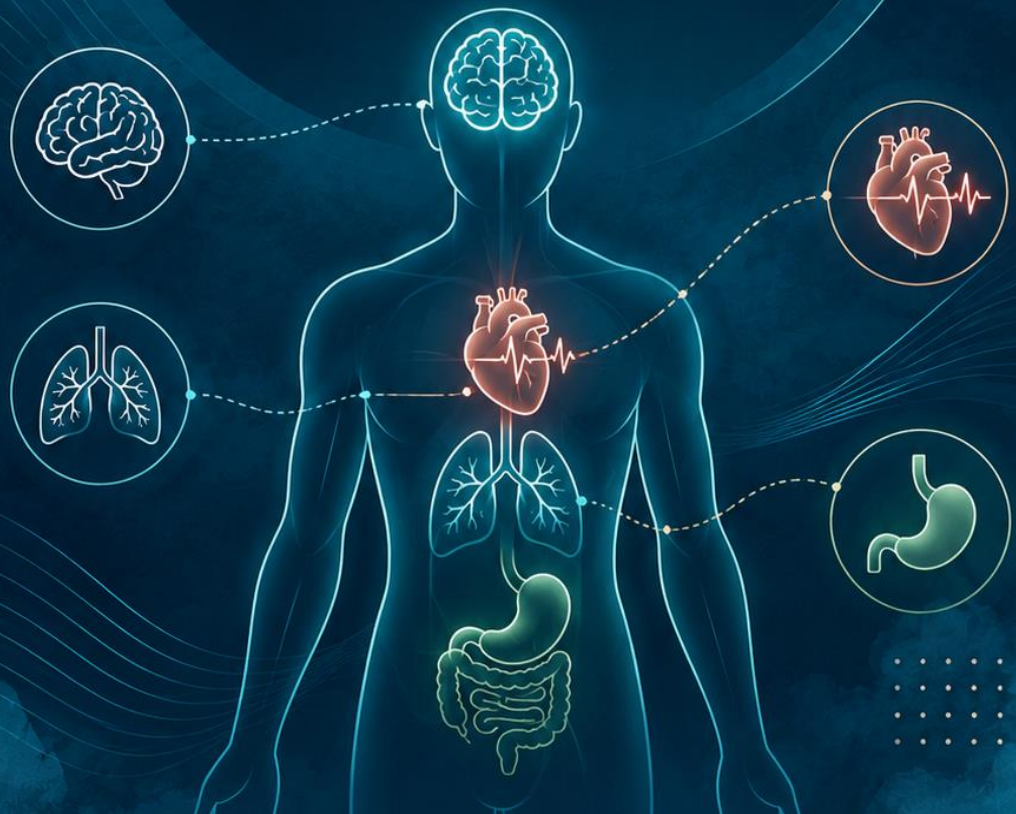

فصل چهارم: تأثیر استرس بر بدن و ذهن

مقدمه

استرس تنها یک احساس ناخوشایند نیست، بلکه واکنشی پیچیده است که تمام بخش‌های بدن و ذهن را تحت تأثیر قرار می‌دهد. هنگامی که فرد در شرایط استرس‌زا قرار می‌گیرد، مغز پیام‌هایی را به بخش‌های مختلف بدن ارسال می‌کند تا برای مقابله با خطر یا چالش آماده شوند. این واکنش در کوتاه‌مدت می‌تواند مفید باشد، اما اگر استرس برای مدت طولانی ادامه یابد، آثار نامطلوبی بر سلامت جسمی و روانی فرد خواهد داشت.

پژوهش‌های علمی نشان داده‌اند که بسیاری از بیماری‌های جسمی و اختلالات روانی با استرس مزمن ارتباط دارند. به همین دلیل شناخت تأثیرات استرس بر بدن و ذهن از اهمیت ویژه‌ای برخوردار است.

واکنش بدن به استرس

زمانی که فرد با یک عامل استرس‌زا مواجه می‌شود، مغز به‌ویژه بخشی به نام هیپوتالاموس فعال می‌شود. این بخش با ارسال پیام به غدد فوق کلیوی، موجب ترشح هورمون‌هایی مانند آدرنالین و کورتیزول می‌شود.

در نتیجه:

- ضربان قلب افزایش می‌یابد
- فشار خون بالا می‌رود
- تنفس سریع‌تر می‌شود
- عضلات منقبض می‌شوند
- سطح هوشیاری افزایش می‌یابد

این تغییرات به بدن کمک می‌کنند تا در شرایط اضطراری بهتر عمل کند.

تأثیر استرس بر سیستم عصبی

سیستم عصبی یکی از نخستین بخش‌هایی است که تحت تأثیر استرس قرار می‌گیرد.

افزایش تحریک‌پذیری

افراد تحت استرس معمولاً زودتر عصبانی می‌شوند و تحمل کمتری در برابر مشکلات روزمره دارند.

کاهش تمرکز

استرس می‌تواند توانایی تمرکز و توجه را کاهش دهد و انجام فعالیت‌های فکری را دشوارتر سازد.

اختلال حافظه

قرار گرفتن طولانی‌مدت در معرض استرس ممکن است عملکرد حافظه را مختل کند و یادگیری را دشوار سازد.

تأثیر استرس بر قلب و عروق

قلب یکی از اعضایی است که به‌شدت تحت تأثیر استرس قرار می‌گیرد.

افزایش ضربان قلب

در شرایط استرس‌زا قلب سریع‌تر می‌تپد تا خون بیشتری به اندام‌ها برساند.

افزایش فشار خون

استرس مزمن می‌تواند موجب بالا ماندن فشار خون و افزایش خطر بیماری‌های قلبی شود.

افزایش خطر بیماری‌های قلبی

تحقیقات نشان داده‌اند افرادی که مدت طولانی تحت استرس شدید قرار دارند، بیشتر در معرض بیماری‌های قلبی و سکته قرار می‌گیرند.

تأثیر استرس بر دستگاه تنفسی

در زمان استرس، تنفس سریع‌تر و سطحی‌تر می‌شود.

برخی افراد ممکن است علائمی دیگری را نیز تجربه کنند مانند:

- تنگی نفس
- احساس خفگی
- نفس‌نفس زدن
- تشدید آسم

تأثیر استرس بر دستگاه گوارش

بسیاری از افراد هنگام استرس مشکلات گوارشی را تجربه می‌کنند.

درد معده

یکی از شایع‌ترین شکایات افراد مضطرب، احساس ناراحتی یا درد معده است.

تغییر اشتها

استرس در برخی افراد موجب پرخوری و در برخی دیگر باعث کاهش اشتها می‌شود.

مشکلات گوارشی

استرس می‌تواند سبب:

- تهوع
- یبوست
- اسهال
- سوءهاضمه
- رفلاکس معده

تأثیر استرس بر سیستم ایمنی

سیستم ایمنی وظیفه دفاع از بدن در برابر بیماری‌ها را بر عهده دارد.

استرس مزمن می‌تواند:

- عملکرد سیستم ایمنی را تضعیف کند.
- احتمال ابتلا به عفونت‌ها را افزایش دهد.
- روند بهبود بیماری‌ها را کندتر کند.

به همین دلیل افرادی که تحت فشار روانی شدید قرار دارند، ممکن است بیشتر بیمار شوند.

تأثیر استرس بر عضلات و استخوان‌ها

در هنگام استرس، عضلات بدن به‌طور ناخودآگاه منقبض می‌شوند.

این وضعیت ممکن است باعث:

- درد گردن
- درد شانه
- کمردرد
- سردردهای تنشی

اگر استرس مزمن باشد، این دردها می‌توانند به مشکلات طولانی‌مدت تبدیل شوند.

تأثیر استرس بر خواب

خواب کافی برای سلامت جسم و روان ضروری است، اما استرس یکی از مهم‌ترین عوامل اختلال خواب محسوب می‌شود.

مشکلات رایج خواب در افراد تحت استرس

- دشواری در به خواب رفتن
- بیدار شدن‌های مکرر در شب
- کابوس‌های شبانه
- احساس خستگی پس از بیداری

کمبود خواب نیز خود باعث افزایش استرس می‌شود و یک چرخه معیوب ایجاد می‌کند.

تأثیر استرس بر سلامت روان

یکی از مهم‌ترین پیامدهای استرس، تأثیر آن بر وضعیت روانی فرد است.

اضطراب

استرس طولانی‌مدت می‌تواند به اضطراب مزمن منجر شود.

افسردگی

فشارهای روانی مداوم ممکن است احساس ناامیدی، غمگینی و کاهش انگیزه را به دنبال داشته باشد.

کاهش اعتمادبه‌نفس

برخی افراد در شرایط استرس‌زا توانایی‌های خود را کمتر از واقعیت ارزیابی می‌کنند.

احساس فرسودگی

خستگی ذهنی و روانی از پیامدهای رایج استرس مزمن است.

تأثیر استرس بر روابط اجتماعی

استرس تنها بر فرد تأثیر نمی‌گذارد، بلکه روابط او با دیگران را نیز تحت تأثیر قرار می‌دهد.

برخی پیامدها عبارت‌اند از:

- افزایش مشاجره‌های خانوادگی
- کاهش صمیمیت در روابط
- کناره‌گیری اجتماعی
- کاهش توانایی همدلی

این مشکلات می‌توانند خود به عامل جدیدی برای استرس تبدیل شوند.

تأثیر استرس بر عملکرد شغلی و تحصیلی

استرس شدید می‌تواند عملکرد فرد را در محیط کار یا تحصیل کاهش دهد.

پیامدهای احتمالی:

- کاهش تمرکز
- افت یادگیری
- افزایش اشتباهات
- کاهش خلاقیت
- افت بهره‌وری

به همین دلیل مدیریت استرس نقش مهمی در موفقیت تحصیلی و شغلی دارد.

استرس مزمن و کیفیت زندگی

زمانی که استرس برای ماه‌ها یا سال‌ها ادامه یابد، تقریباً تمام ابعاد زندگی فرد را تحت تأثیر قرار می‌دهد.

نشانه‌های استرس مزمن شامل:

- خستگی دائمی
- احساس نارضایتی از زندگی
- مشکلات جسمی مکرر
- کاهش انرژی
- اختلال در روابط
- کاهش عملکرد روزانه

در چنین شرایطی دریافت کمک حرفه‌ای اهمیت زیادی دارد.

نشانه‌های هشداردهنده

برخی علائم نشان می‌دهند که استرس به سطح خطرناکی رسیده است:

- بی‌خوابی شدید
- حملات اضطرابی مکرر
- افزایش مصرف دخانیات یا مواد
- احساس ناامیدی شدید
- ناتوانی در انجام وظایف روزمره
- افکار آسیب رساندن به خود

در صورت مشاهده این علائم باید هرچه سریع‌تر از متخصصان سلامت روان کمک گرفت.

جمع‌بندی

استرس بر تمام بخش‌های بدن و ذهن تأثیر می‌گذارد. اگرچه واکنش استرس در کوتاه‌مدت می‌تواند مفید باشد، اما استرس مزمن خطرات متعددی برای سلامت جسمی، روانی و اجتماعی ایجاد می‌کند. آگاهی از این تأثیرات به ما کمک می‌کند تا اهمیت مدیریت استرس را بهتر درک کنیم. در فصل بعدی با مهم‌ترین مهارت‌های مدیریت استرس و راهکارهای عملی برای کنترل فشارهای روانی آشنا خواهیم شد.


فصل پنجم
مهارت‌های
مدیریت استرس

فصل پنجم: مهارت‌های مدیریت استرس

مقدمه

استرس بخش جدایی‌ناپذیر زندگی انسان است و حذف کامل آن امکان‌پذیر نیست. با این حال، آنچه اهمیت دارد نحوه برخورد ما با استرس است. برخی افراد در برابر فشارهای زندگی به سرعت دچار آشفتگی می‌شوند، در حالی که برخی دیگر می‌توانند با حفظ آرامش، شرایط را مدیریت کنند.

این تفاوت تا حد زیادی به مهارت‌های مدیریت استرس بستگی دارد. مدیریت استرس به معنای حذف مشکلات نیست، بلکه به معنای استفاده از روش‌هایی است که به فرد کمک می‌کنند فشارهای روانی را کنترل کرده و سلامت جسمی و روانی خود را حفظ نماید.

در این فصل با مهم‌ترین مهارت‌های علمی و کاربردی مدیریت استرس آشنا خواهیم شد.

خودآگاهی؛ اولین گام مدیریت استرس

پیش از هر اقدامی باید منابع استرس خود را بشناسیم. بسیاری از افراد تحت فشار روانی هستند اما علت اصلی آن را نمی‌دانند.

خودآگاهی به معنای شناخت افکار، احساسات و رفتارهای خود است.

برای افزایش خودآگاهی می‌توان:

- احساسات روزانه را یادداشت کرد.
- موقعیت‌های استرس‌زا را ثبت نمود.
- واکنش‌های جسمی و روانی خود را بررسی کرد.
- الگوهای تکرارشونده استرس را شناسایی نمود.

هرچه شناخت فرد از خود بیشتر باشد، مدیریت استرس آسان‌تر خواهد بود.

تکنیک تنفس عمیق

تنفس یکی از ساده‌ترین و مؤثرترین روش‌های کنترل استرس است.

هنگامی که فرد مضطرب می‌شود، تنفس او سریع و سطحی می‌گردد. تنفس عمیق باعث فعال شدن سیستم آرام‌ساز بدن می‌شود و ضربان قلب را کاهش می‌دهد.

تمرین تنفس عمیق

۱. در جای آرامی بنشینید.
۲. چشمان خود را ببندید.
۳. از طریق بینی به آرامی نفس بکشید.
۴. تا چهار شماره نفس را نگه دارید.
۵. به آرامی از دهان بازدم انجام دهید.
۶. این تمرین را پنج تا ده بار تکرار کنید.

انجام روزانه این تمرین می‌تواند سطح استرس را به میزان قابل توجهی کاهش دهد.

آرام‌سازی عضلانی

استرس باعث انقباض عضلات می‌شود. بسیاری از افراد هنگام استرس دچار درد گردن، شانه یا کمر می‌شوند.

آرام‌سازی عضلانی روشی است که در آن فرد به‌صورت آگاهانه عضلات خود را منقبض و سپس رها می‌کند.

روش انجام

- عضلات دست را برای چند ثانیه منقبض کنید.
- سپس آن‌ها را کاملاً رها کنید.
- همین کار را برای بازوها، شانه‌ها، صورت، شکم و پاها انجام دهید.

این تکنیک به کاهش تنش جسمی و روانی کمک می‌کند.

مدیریت زمان

یکی از دلایل اصلی استرس، احساس کمبود وقت است. بسیاری از افراد به دلیل برنامه‌ریزی نامناسب، حجم زیادی از کارها را به تعویق می‌اندازند و در نهایت دچار اضطراب می‌شوند.

اصول مدیریت زمان

- تعیین اهداف روزانه
- اولویت‌بندی فعالیت‌ها
- تقسیم کارهای بزرگ به مراحل کوچک
- اجتناب از اتلاف وقت
- اختصاص زمان برای استراحت

مدیریت صحیح زمان باعث افزایش احساس کنترل و کاهش استرس می‌شود.

مهارت حل مسئله

برخی افراد هنگام مواجهه با مشکلات، تنها بر نگرانی تمرکز می‌کنند و به دنبال راه‌حل نیستند.

حل مسئله مهارتی است که به فرد کمک می‌کند مشکلات را به‌صورت منطقی بررسی کند.

مراحل حل مسئله

۱. تعریف دقیق مشکل
۲. جمع‌آوری اطلاعات
۳. ارائه راه‌حل‌های مختلف
۴. انتخاب بهترین راه‌حل
۵. اجرای راه‌حل
۶. ارزیابی نتیجه

این روش موجب کاهش احساس درماندگی می‌شود.

تفکر منطقی و اصلاح افکار منفی

افکار انسان نقش مهمی در میزان استرس او دارند.

برخی افکار غیرمنطقی عبارت‌اند از:

- من همیشه شکست می‌خورم
- هیچ‌کس مرا درک نمی‌کند
- اگر اشتباه کنم همه چیز از بین می‌رود
- باید در همه کارها کامل باشم

چنین افکاری استرس را افزایش می‌دهند.

جایگزینی افکار منطقی

به جای گفتن:

من قطعاً شکست می‌خورم

می‌توان گفت:

ممکن است با چالش‌هایی روبه‌رو شوم، اما می‌توانم برای آن‌ها آماده باشم.

این تغییر نگرش تأثیر قابل توجهی بر کاهش استرس دارد.

نه گفتن را یاد بگیریم

بسیاری از افراد به دلیل ناتوانی در رد درخواست‌های دیگران، مسئولیت‌های زیادی را می‌پذیرند و دچار استرس می‌شوند.

نه گفتن محترمانه یک مهارت مهم زندگی است.

نمونه‌هایی از پاسخ مناسب:

- متأسفم، در حال حاضر زمان کافی ندارم
- از اعتماد شما ممنونم اما نمی‌توانم این مسئولیت را بپذیرم
- ترجیح می‌دهم روی وظایف فعلی خود تمرکز کنم

این مهارت از فشارهای غیرضروری جلوگیری می‌کند.

حمایت اجتماعی

داشتن روابط سالم با خانواده و دوستان یکی از مهم‌ترین عوامل محافظت‌کننده در برابر استرس است.

صحبت کردن با افراد مورد اعتماد می‌تواند:

- احساس تنهایی را کاهش دهد
- راه‌حل‌های جدیدی ارائه کند
- فشار روانی را کم کند

افرادی که از حمایت اجتماعی برخوردارند معمولاً بهتر با مشکلات کنار می‌آیند.

استفاده از فعالیت‌های لذت‌بخش

تفریح و سرگرمی بخش مهمی از سلامت روان است.

فعالیت‌هایی مانند:

- مطالعه
- پیاده‌روی
- باغبانی
- موسیقی
- نقاشی
- ورزش

می‌توانند ذهن را از فشارهای روزمره دور کرده و آرامش ایجاد کنند.

تمرین ذهن‌آگاهی

ذهن‌آگاهی به معنای تمرکز بر لحظه حال بدون قضاوت است.

بسیاری از افراد بخش زیادی از زمان خود را صرف نگرانی درباره آینده یا حسرت گذشته می‌کنند.

در تمرین ذهن‌آگاهی فرد تلاش می‌کند:

- به تنفس خود توجه کند
- صداهای محیط را بشنود
- احساسات خود را مشاهده کند
- بدون قضاوت در لحظه حاضر بماند

تحقیقات نشان داده‌اند که ذهن‌آگاهی در کاهش استرس و اضطراب بسیار مؤثر است.

ورزش و فعالیت بدنی

ورزش یکی از مؤثرترین راهکارهای طبیعی کاهش استرس است.

فعالیت بدنی باعث ترشح مواد شیمیایی مفیدی در مغز می‌شود که خلق‌وخو را بهبود می‌بخشند.

فواید ورزش:

- کاهش تنش عضلانی
- بهبود خواب
- افزایش انرژی
- کاهش اضطراب

- افزایش اعتمادبه‌نفس

حداقل ۳۰ دقیقه فعالیت بدنی در بیشتر روزهای هفته توصیه می‌شود.

پذیرش واقعیت‌ها

برخی از عوامل استرس‌زا خارج از کنترل ما هستند. تلاش برای کنترل همه چیز تنها موجب افزایش فشار روانی می‌شود.

پذیرش به معنای تسلیم شدن نیست، بلکه به معنای درک واقعیت و تمرکز بر مواردی است که قابل تغییر هستند.

افراد موفق انرژی خود را بر اقداماتی متمرکز می‌کنند که در کنترل آن‌ها قرار دارد.

کمک گرفتن از متخصص

گاهی شدت استرس به حدی است که فرد به تنهایی نمی‌تواند آن را مدیریت کند.

در این شرایط مراجعه به:

- روان‌شناس
- مشاور
- روان‌پزشک

می‌تواند بسیار کمک‌کننده باشد.

درخواست کمک نشانه ضعف نیست، بلکه نشانه مسئولیت‌پذیری در قبال سلامت خود است.

برنامه روزانه مدیریت استرس

یک برنامه ساده روزانه می‌تواند شامل موارد زیر باشد:

- ۱۰ دقیقه تنفس عمیق
- ۳۰ دقیقه فعالیت بدنی
- تغذیه سالم
- خواب کافی
- گفتگو با افراد مورد اعتماد
- اختصاص زمانی برای تفریح
- یادداشت احساسات روزانه

اجرای منظم این برنامه به مرور زمان مقاومت فرد را در برابر استرس افزایش می‌دهد.

جمع‌بندی

مدیریت استرس مجموعه‌ای از مهارت‌ها و عادت‌های سالم است که به فرد کمک می‌کند فشارهای زندگی را بهتر کنترل کند. تنفس عمیق، مدیریت زمان، حل مسئله، اصلاح افکار منفی، حمایت اجتماعی و فعالیت بدنی از مهم‌ترین راهکارهای علمی مدیریت استرس هستند. در فصل بعدی به نقش سبک زندگی سالم در حفظ سلامت روان و کاهش استرس خواهیم پرداخت.


فصل ششم:
نقش سبک زندگی سالم
در کاهش استرس

فصل ششم: نقش سبک زندگی سالم در کاهش استرس و حفظ سلامت روان

مقدمه

سبک زندگی مجموعه‌ای از عادت‌ها، رفتارها و انتخاب‌هایی است که هر فرد در زندگی روزمره خود انجام می‌دهد. بسیاری از مردم تصور می‌کنند استرس تنها نتیجه مشکلات بیرونی است، اما واقعیت این است که شیوه زندگی نیز نقش مهمی در میزان استرس و سلامت روان دارد.

خواب ناکافی، تغذیه نامناسب، کم‌تحرکی، مصرف بیش از حد رسانه‌های دیجیتال و بی‌نظمی در برنامه روزانه می‌توانند توانایی فرد را در مقابله با فشارهای زندگی کاهش دهند. در مقابل، سبک زندگی سالم باعث افزایش انرژی، بهبود خلق‌وخو و تقویت مقاومت روانی می‌شود.

در این فصل به مهم‌ترین عناصر سبک زندگی سالم و تأثیر آن‌ها بر سلامت روان و مدیریت استرس می‌پردازیم.

اهمیت سبک زندگی در سلامت روان

سلامت جسم و روان ارتباطی تنگاتنگ با یکدیگر دارند. هنگامی که بدن در وضعیت مناسبی قرار داشته باشد، ذهن نیز عملکرد بهتری خواهد داشت.

افرادی که سبک زندگی سالمی دارند معمولاً:

- آرامش بیشتری را تجربه می‌کنند
- خواب بهتری دارند
- تمرکز بالاتری دارند
- در برابر استرس مقاوم‌تر هستند.

- از کیفیت زندگی بیشتری برخوردارند

بنابراین تغییر عادت‌های روزمره می‌تواند تأثیر چشمگیری بر سلامت روان داشته باشد.

خواب؛ ستون اصلی سلامت روان

خواب یکی از نیازهای اساسی انسان است. مغز در هنگام خواب فرصت بازسازی و بازیابی انرژی پیدا می‌کند.

پیامدهای کمبود خواب

کمبود خواب می‌تواند باعث:

- تحریک‌پذیری
- اضطراب
- کاهش تمرکز
- اختلال حافظه
- خستگی مداوم
- افزایش استرس

راهکارهای بهبود خواب

برای داشتن خواب بهتر می‌توان:

- هر روز در ساعت مشخصی خوابید و بیدار شد
- از مصرف کافئین در ساعات پایانی روز خودداری کرد
- پیش از خواب از تلفن همراه و رایانه کمتر استفاده کرد
- محیط خواب را آرام و تاریک نگه داشت

- از انجام فعالیت‌های سنگین پیش از خواب پرهیز کرد

بیشتر بزرگسالان به ۷ تا ۹ ساعت خواب شبانه نیاز دارند.

تغذیه سالم و سلامت روان

مواد غذایی تنها بر سلامت جسم تأثیر نمی‌گذارند، بلکه بر عملکرد مغز و احساسات نیز اثرگذار هستند.

تأثیر تغذیه بر خلق‌وخو

رژیم غذایی متعادل می‌تواند:

- سطح انرژی را افزایش دهد
- تمرکز را بهبود بخشد
- نوسانات خلقی را کاهش دهد
- مقاومت بدن در برابر استرس را بیشتر کند

مواد غذایی مفید

برخی از مواد غذایی مفید برای سلامت روان عبارت‌اند از:

- میوه‌ها و سبزیجات تازه
- غلات کامل
- ماهی
- مغزها و دانه‌ها
- لبنیات کم‌چرب
- حبوبات

مواد غذایی که باید محدود شوند

مصرف بیش از حد موارد زیر ممکن است به سلامت روان آسیب برساند:

- غذاهای فرآوری‌شده
- نوشابه‌های شیرین
- فست‌فودها
- قند و شکر زیاد
- نوشیدنی‌های انرژی‌زا

نقش آب در سلامت روان

آب برای عملکرد طبیعی مغز ضروری است.

کم‌آبی بدن می‌تواند موجب:

- خستگی
- کاهش تمرکز
- سردرد
- تحریک‌پذیری

به همین دلیل نوشیدن آب کافی در طول روز اهمیت فراوانی دارد.

ورزش و فعالیت بدنی

ورزش یکی از مؤثرترین روش‌های طبیعی برای مقابله با استرس است.

تأثیر ورزش بر مغز

فعالیت بدنی باعث ترشح مواد شیمیایی مفیدی در مغز می‌شود که احساس آرامش و شادی ایجاد می‌کنند.

فواید ورزش برای سلامت روان

- کاهش اضطراب
- بهبود خلق‌وخو
- افزایش اعتمادبه‌نفس
- بهبود خواب
- افزایش انرژی
- کاهش تنش عضلانی

فعالیت‌های پیشنهادی

- پیاده‌روی
- دوچرخه‌سواری
- شنا
- دویدن
- یوگا
- حرکات کششی

حتی ۳۰ دقیقه پیاده‌روی روزانه می‌تواند اثرات مثبتی بر سلامت روان داشته باشد.

مدیریت استفاده از فضای مجازی

فناوری بخش مهمی از زندگی امروز است، اما استفاده بیش از حد از آن می‌تواند موجب افزایش استرس شود.

مشکلات ناشی از استفاده بیش از حد

- کاهش تمرکز
- اختلال خواب
- مقایسه خود با دیگران
- وابستگی به تلفن همراه
- افزایش نگرانی و اضطراب

راهکارها

- تعیین زمان مشخص برای استفاده از شبکه‌های اجتماعی
- خاموش کردن اعلان‌های غیرضروری
- اختصاص زمان به فعالیت‌های واقعی و حضوری
- اجتناب از استفاده از تلفن همراه پیش از خواب

اهمیت تفریح و استراحت

بسیاری از افراد تصور می‌کنند استراحت نوعی اتلاف وقت است، در حالی که استراحت بخشی ضروری از زندگی سالم محسوب می‌شود.

تفریح و استراحت به فرد کمک می‌کند:

- انرژی خود را بازیابی کند

- از فشارهای روزمره فاصله بگیرد
- احساس شادی بیشتری داشته باشد

نمونه‌هایی از فعالیت‌های آرامش‌بخش

- مطالعه
- سفر
- باغبانی
- هنر و صنایع دستی
- موسیقی
- طبیعت‌گردی

نظم در زندگی روزمره

بی‌نظمی می‌تواند یکی از منابع پنهان استرس باشد.

داشتن برنامه روزانه منظم باعث می‌شود:

- احساس کنترل بیشتری داشته باشیم
- کارها را بهتر مدیریت کنیم
- فشار روانی کمتری تجربه کنیم

توصیه‌های کاربردی

- برنامه روزانه بنویسید
- اهداف کوتاه‌مدت تعیین کنید
- کارهای مهم را اولویت‌بندی کنید
- از به تعویق انداختن کارها پرهیز کنید

ارتباطات سالم

انسان‌ها برای سلامت روان به ارتباط نیاز دارند.

روابط مثبت و حمایت‌کننده می‌توانند:

- احساس امنیت ایجاد کنند
- استرس را کاهش دهند
- اعتمادبه‌نفس را افزایش دهند

ویژگی‌های روابط سالم

- احترام متقابل
- صداقت
- همدلی
- حمایت عاطفی
- ارتباط مؤثر

در مقابل، روابط ناسالم می‌توانند منبع مهمی از استرس باشند.

سپاسگزاری و نگرش مثبت

تمرکز دائمی بر مشکلات می‌تواند استرس را افزایش دهد. در مقابل، توجه به جنبه‌های مثبت زندگی باعث افزایش رضایت و آرامش می‌شود.

یکی از تمرین‌های مفید، نوشتن روزانه سه موردی است که بابت آن‌ها احساس قدردانی می‌کنیم.

این تمرین ساده می‌تواند دیدگاه فرد را نسبت به زندگی تغییر دهد.

تعادل میان کار و زندگی

یکی از مشکلات رایج در دنیای امروز، غلبه کار بر سایر جنبه‌های زندگی است.

فردی که تمام وقت خود را صرف کار می‌کند، ممکن است:

- خستگی مزمن را تجربه کند
- روابط اجتماعی خود را از دست بدهد
- بیشتر در معرض فرسودگی شغلی قرار گیرد

ایجاد تعادل میان کار، استراحت، خانواده و تفریح برای حفظ سلامت روان ضروری است.

ایجاد عادت‌های سالم

تغییر سبک زندگی نیازمند زمان و استمرار است.

برای ایجاد عادت‌های سالم:

۱. از اهداف کوچک شروع کنید
۲. تغییرات را تدریجی انجام دهید
۳. موفقیت‌های کوچک را جشن بگیرید
۴. از شکست‌های موقت ناامید نشوید
۵. به مسیر رشد ادامه دهید

جمع‌بندی

سبک زندگی سالم یکی از مهم‌ترین عوامل حفظ سلامت روان و کاهش استرس است. خواب کافی، تغذیه مناسب، فعالیت بدنی، روابط سالم، استفاده متعادل از فناوری و داشتن برنامه منظم روزانه می‌توانند توانایی فرد را در مقابله با فشارهای زندگی افزایش دهند. در فصل بعدی با مفهوم تاب‌آوری و روش‌های تقویت آن آشنا خواهیم شد؛ مهارتی که به افراد کمک می‌کند در برابر سختی‌های زندگی مقاوم‌تر و انعطاف‌پذیرتر باشند.


فصل هفتم:
تقویت تاب‌آوری
و سلامت روان

فصل هفتم: تقویت تاب‌آوری و سلامت روان

مقدمه

در زندگی هر فردی مشکلات، شکست‌ها، ناکامی‌ها و بحران‌هایی وجود دارد که اجتناب‌ناپذیر هستند. آنچه افراد را از یکدیگر متمایز می‌کند، وجود یا نبود مشکلات نیست، بلکه نحوه مواجهه با آن‌هاست. برخی افراد پس از تجربه یک شکست یا بحران، برای مدت طولانی دچار ناامیدی و ناتوانی می‌شوند؛ در حالی که برخی دیگر با وجود دشواری‌های فراوان، دوباره به زندگی عادی بازمی‌گردند و حتی از تجربیات خود برای رشد و پیشرفت استفاده می‌کنند.

این توانایی ارزشمند «تاب‌آوری» نام دارد. تاب‌آوری یکی از مهم‌ترین عوامل حفظ سلامت روان و مقابله با استرس محسوب می‌شود و می‌تواند در طول زندگی تقویت شود.

تاب‌آوری چیست؟

تاب‌آوری به توانایی سازگاری با شرایط دشوار، بحران‌ها، فشارهای روانی و تغییرات زندگی گفته می‌شود.

فرد تاب‌آور کسی نیست که هرگز ناراحت، مضطرب یا ناامید نشود. بلکه فرد تاب‌آور نیز مانند دیگران احساسات ناخوشایند را تجربه می‌کند، اما اجازه نمی‌دهد این احساسات او را برای مدت طولانی از مسیر زندگی خارج کنند.

تاب‌آوری به افراد کمک می‌کند:

- بهتر با استرس مقابله کنند
- سریع‌تر از شکست‌ها عبور کنند
- در شرایط بحرانی تصمیمات منطقی‌تری بگیرند

- امید خود را حفظ کنند
- سلامت روان خود را تقویت نمایند

ویژگی‌های افراد تاب‌آور

افراد دارای تاب‌آوری بالا معمولاً ویژگی‌های مشترکی دارند.

خوش‌بینی واقع‌بینانه

این افراد مشکلات را انکار نمی‌کنند اما باور دارند که می‌توان برای آن‌ها راه‌حل پیدا کرد.

انعطاف‌پذیری

آن‌ها می‌توانند خود را با شرایط جدید سازگار کنند و در برابر تغییرات مقاومت غیرمنطقی نشان نمی‌دهند.

مسئولیت‌پذیری

به جای سرزنش دائمی دیگران، نقش خود را در حل مشکلات می‌پذیرند.

اعتمادبه‌نفس

به توانایی‌های خود باور دارند و می‌دانند که می‌توانند بر بسیاری از چالش‌ها غلبه کنند.

داشتن هدف

وجود اهداف مشخص به افراد کمک می‌کند حتی در شرایط دشوار نیز انگیزه خود را حفظ کنند.

اهمیت تاب‌آوری در زندگی

تاب‌آوری نقش مهمی در موفقیت و سلامت روان دارد.

افراد تاب‌آور:

- کمتر دچار فرسودگی روانی می‌شوند
- بهتر با تغییرات زندگی کنار می‌آیند
- روابط اجتماعی سالم‌تری دارند
- از سلامت جسمی و روانی بهتری برخوردارند
- در شرایط بحرانی عملکرد مؤثرتری نشان می‌دهند

ارتباط تاب‌آوری و استرس

استرس بخشی طبیعی از زندگی است، اما تاب‌آوری تعیین می‌کند که فرد چگونه به این استرس پاسخ دهد.

دو نفر ممکن است با یک مشکل مشابه روبه‌رو شوند. فردی که تاب‌آوری بیشتری دارد، شرایط را به عنوان یک چالش می‌بیند؛ در حالی که فرد دیگر ممکن است آن را یک فاجعه تلقی کند.

به همین دلیل افزایش تاب‌آوری یکی از مؤثرترین راه‌های کاهش آثار منفی استرس است.

خودآگاهی و تاب‌آوری

شناخت احساسات و واکنش‌های خود یکی از پایه‌های تاب‌آوری است.

افراد خودآگاه:

- احساسات خود را بهتر درک می‌کنند
- نقاط قوت و ضعف خود را می‌شناسند
- تصمیم‌های منطقی‌تری می‌گیرند
- راحت‌تر مشکلات را مدیریت می‌کنند

تمرین خودآگاهی

در پایان هر روز از خود بپرسید:

- امروز چه احساسی داشتم؟
- چه چیزی باعث ناراحتی یا خوشحالی من شد؟
- چگونه به مشکلات واکنش نشان دادم؟

پاسخ به این پرسش‌ها می‌تواند شناخت فرد از خود را افزایش دهد.

پذیرش تغییر

تغییر یکی از واقعیت‌های زندگی است. بسیاری از استرس‌ها ناشی از مقاومت در برابر تغییرات هستند.

تغییرات زیر ممکن است با نگرانی همراه باشند مانند:

- جابه‌جایی محل زندگی
- تغییر شغل
- ازدواج
- بازنشستگی

- ورود به دانشگاه

افراد تاب‌آور می‌پذیرند که تغییر بخشی طبیعی از زندگی است و تلاش می‌کنند خود را با شرایط جدید سازگار کنند.

تقویت اعتمادبه‌نفس

اعتمادبه‌نفس به معنای باور داشتن به توانایی‌های خود است.

افرادی که اعتمادبه‌نفس بیشتری دارند:

- راحت‌تر تصمیم می‌گیرند
- کمتر تحت تأثیر شکست‌ها قرار می‌گیرند
- توانایی بیشتری در مدیریت استرس دارند

راهکارهای افزایش اعتمادبه‌نفس

- تمرکز بر نقاط قوت
- تعیین اهداف قابل دسترس
- یادگیری مهارت‌های جدید
- پرهیز از مقایسه خود با دیگران
- پذیرش اشتباهات به عنوان بخشی از یادگیری

نقش هدف در تاب‌آوری

داشتن هدف به زندگی معنا می‌بخشد.

افرادی که اهداف مشخصی دارند:

- انگیزه بیشتری برای تلاش دارند
- در برابر مشکلات مقاوم‌تر هستند
- کمتر احساس پوچی می‌کنند

اهداف می‌توانند کوتاه‌مدت یا بلندمدت باشند، اما مهم این است که واقع‌بینانه و قابل دستیابی باشند.

مهارت حل مسئله و تاب‌آوری

یکی از ویژگی‌های مهم افراد تاب‌آور، توانایی حل مسئله است.

این افراد هنگام مواجهه با مشکلات:

- شرایط را تحلیل می‌کنند
- راه‌حل‌های مختلف را بررسی می‌کنند
- از اشتباهات خود درس می‌گیرند
- به دنبال اقدام عملی هستند

در مقابل، تمرکز صرف بر نگرانی معمولاً استرس را افزایش می‌دهد.

حمایت اجتماعی

هیچ انسانی به تنهایی قادر به مقابله با تمام مشکلات زندگی نیست.

حمایت خانواده، دوستان و همکاران می‌تواند نقش مهمی در افزایش تاب‌آوری داشته باشد.

فواید حمایت اجتماعی:

- کاهش احساس تنهایی
- افزایش امیدواری
- دریافت راهنمایی و مشورت
- کاهش فشارهای روانی

ایجاد روابط سالم و حفظ ارتباط با افراد حمایتگر اهمیت زیادی دارد.

یادگیری از شکست‌ها

شکست بخشی طبیعی از مسیر زندگی است.

افراد تاب‌آور شکست را پایان راه نمی‌دانند، بلکه آن را فرصتی برای یادگیری تلقی می‌کنند.

پس از هر شکست می‌توان از خود پرسید:

- چه چیزی باعث این نتیجه شد؟
- چه درسی می‌توانم از این تجربه بگیرم؟
- دفعه بعد چه کاری را بهتر انجام خواهم داد؟

این نگرش باعث رشد فردی و افزایش تاب‌آوری می‌شود.

کنترل احساسات

تاب‌آوری به معنای سرکوب احساسات نیست. افراد تاب‌آور احساسات خود را می‌پذیرند اما اجازه نمی‌دهند احساسات منفی کنترل زندگی آن‌ها را در دست بگیرند.

راهکارهای کنترل احساسات:

- تنفس عمیق
- نوشتن احساسات
- گفتگو با فرد مورد اعتماد
- ورزش
- مدیتیشن

امیدواری و نگرش مثبت

امیدواری یکی از عوامل مهم تاب‌آوری است.

افراد امیدوار:

- مشکلات را موقتی می‌دانند
- به آینده نگاه مثبتی دارند
- برای بهبود شرایط تلاش می‌کنند

البته امیدواری به معنای نادیده گرفتن مشکلات نیست، بلکه به معنای باور به امکان تغییر و پیشرفت است.

مراقبت از خود

مراقبت از خود یکی از مهم‌ترین عوامل حفظ تاب‌آوری است.

این مراقبت شامل:

- خواب کافی
- تغذیه سالم
- ورزش منظم
- استراحت کافی
- توجه به نیازهای عاطفی

افرادی که از خود مراقبت می‌کنند، توان بیشتری برای مقابله با فشارهای زندگی دارند.

تمرین‌های روزانه برای افزایش تاب‌آوری

برای تقویت تاب‌آوری می‌توان روزانه اقدامات زیر را انجام داد:

۱. نوشتن سه نکته مثبت روز
۲. انجام فعالیت بدنی
۳. تمرین تنفس عمیق
۴. گفتگو با افراد حمایتگر
۵. مطالعه کتاب‌های انگیزشی و آموزشی
۶. تعیین یک هدف کوچک روزانه
۷. تمرین قدردانی

انجام مستمر این تمرین‌ها به مرور زمان مقاومت روانی فرد را افزایش می‌دهد.

جمع‌بندی

تاب‌آوری توانایی سازگاری و بازگشت به تعادل پس از تجربه فشارها و بحران‌های زندگی است. این مهارت نقش مهمی در حفظ سلامت روان، کاهش استرس و افزایش کیفیت زندگی دارد. خوشبختانه تاب‌آوری ویژگی‌ای ذاتی و ثابت نیست و می‌توان آن را از طریق خودآگاهی، تقویت اعتمادبه‌نفس، ایجاد روابط سالم، یادگیری از شکست‌ها و مراقبت از خود افزایش داد. در فصل بعدی به این موضوع خواهیم پرداخت که چه زمانی استرس و مشکلات روانی نیازمند مراجعه به متخصصان سلامت روان هستند و چگونه می‌توان از کمک حرفه‌ای بهره‌مند شد.

فصل هشتم:

چه زمانی باید از متخصص کمک بگیریم؟



فصل هشتم: چه زمانی باید از متخصص کمک بگیریم؟

مقدمه

همه افراد در طول زندگی خود دوره‌هایی از غم، نگرانی، استرس یا مشکلات عاطفی را تجربه می‌کنند. در بسیاری از موارد، این احساسات طبیعی هستند و با گذشت زمان یا استفاده از مهارت‌های مدیریت استرس کاهش می‌یابند. اما گاهی شدت مشکلات به اندازه‌ای است که زندگی روزمره فرد را مختل می‌کند و نیاز به کمک حرفه‌ای پیدا می‌شود.

متأسفانه برخی افراد به دلیل ترس، خجالت یا باورهای نادرست از مراجعه به متخصصان سلامت روان خودداری می‌کنند. این در حالی است که مراجعه به متخصص، همانند مراجعه به پزشک برای درمان بیماری‌های جسمی، اقدامی منطقی و مسئولانه است.

در این فصل با نشانه‌هایی آشنا می‌شویم که بیانگر نیاز به دریافت کمک تخصصی هستند و همچنین نقش روان‌شناس و روان‌پزشک را بررسی خواهیم کرد.

چرا کمک گرفتن اهمیت دارد؟

گاهی مشکلات روانی به مرور زمان شدیدتر می‌شوند و اگر درمان نشوند، می‌توانند بر جنبه‌های مختلف زندگی تأثیر منفی بگذارند.

دریافت کمک حرفه‌ای می‌تواند:

- از تشدید مشکلات جلوگیری کند
- کیفیت زندگی را بهبود بخشد
- روابط اجتماعی را تقویت کند
- عملکرد شغلی و تحصیلی را افزایش دهد

- سلامت جسمی و روانی را حفظ کند

کمک گرفتن نشانه ضعف نیست؛ بلکه نشانه آگاهی و اهمیت دادن به سلامت خود است.

نشانه‌های هشداردهنده

برخی علائم نشان می‌دهند که فرد بهتر است با یک متخصص سلامت روان مشورت کند.

احساس غمگینی طولانی‌مدت

اگر احساس غم، ناامیدی یا بی‌انگیزگی برای چند هفته یا بیشتر ادامه داشته باشد، باید جدی گرفته شود.

اضطراب شدید

نگرانی مداوم، ترس‌های شدید یا احساس اضطراب دائمی که زندگی روزمره را مختل کند، نیازمند بررسی تخصصی است.

اختلال خواب

بی‌خوابی مداوم، بیدار شدن‌های مکرر در شب یا خواب بیش از حد ممکن است نشانه مشکلات روانی باشد.

کاهش تمرکز

اگر فرد در تمرکز، تصمیم‌گیری یا انجام فعالیت‌های روزمره دچار مشکل شود، بهتر است از متخصص کمک بگیرد.

تغییرات شدید خلقی

تغییرات ناگهانی و شدید در خلق‌وخو، عصبانیت‌های کنترل‌نشده یا تحریک‌پذیری زیاد می‌توانند نیازمند ارزیابی تخصصی باشند.

نشانه‌های جسمی مرتبط با مشکلات روانی

گاهی مشکلات روانی خود را به شکل علائم جسمی نشان می‌دهند.

از جمله:

- سردردهای مکرر
- دردهای عضلانی
- مشکلات گوارشی
- خستگی دائمی
- تپش قلب
- کاهش یا افزایش اشتها

در صورتی که علت جسمی مشخصی برای این علائم وجود نداشته باشد، بررسی سلامت روان اهمیت پیدا می‌کند.

تأثیر مشکلات روانی بر زندگی روزمره

زمانی که مشکلات روانی بر عملکرد فرد اثر بگذارند، مراجعه به متخصص ضروری‌تر می‌شود.

برای مثال:

- افت شدید تحصیلی
- کاهش عملکرد شغلی
- افزایش تعارضات خانوادگی
- کناره‌گیری از دوستان
- ناتوانی در انجام وظایف روزانه

این موارد نشان می‌دهند که مشکل فراتر از یک ناراحتی موقت است.

احساس درماندگی و ناامیدی

یکی از مهم‌ترین علائم هشداردهنده، احساس مداوم درماندگی است.

افراد ممکن است تصور کنند:

- هیچ راه‌حلی برای مشکلات وجود ندارد
- آینده کاملاً تیره و تار است
- توانایی تغییر شرایط را ندارند

در چنین شرایطی کمک حرفه‌ای می‌تواند بسیار مؤثر باشد.

افکار آسیب رساندن به خود

افکار خودآزاری یا خودکشی از جدی‌ترین علائم هشداردهنده هستند.

برخی نمونه‌ها:

- آرزوی مرگ
- احساس بی‌ارزشی شدید
- برنامه‌ریزی برای آسیب رساندن به خود
- تهدید به خودکشی

این شرایط نیازمند مراجعه فوری به متخصص و دریافت حمایت فوری از اطرافیان است.

روان‌شناس کیست؟

روان‌شناس فردی است که در زمینه رفتار، احساسات و فرایندهای ذهنی آموزش تخصصی دیده است.

روان‌شناسان معمولاً در زمینه‌های زیر کمک می‌کنند:

- مدیریت استرس
- اضطراب
- افسردگی
- مشکلات خانوادگی
- مشکلات ارتباطی
- مهارت‌های زندگی

یکی از مهم‌ترین روش‌های کاری روان‌شناسان، گفت‌وگو و روان‌درمانی است.

روان‌پزشک کیست؟

روان‌پزشک پزشکی است که در زمینه تشخیص و درمان اختلالات روانی تخصص دارد.

روان‌پزشکان می‌توانند:

- بیماری‌های روانی را تشخیص دهند
- دارو تجویز کنند
- روند درمان را پیگیری نمایند

در برخی موارد درمان دارویی در کنار روان‌درمانی بهترین نتیجه را ایجاد می‌کند.

تفاوت روان‌شناس و روان‌پزشک

بسیاری از افراد تفاوت این دو گروه را نمی‌دانند.

روان‌شناس:

- بر ارزیابی روانی و روان‌درمانی تمرکز دارد
- دارو تجویز نمی‌کند

روان‌پزشک:

- پزشک متخصص است
- می‌تواند دارو تجویز کند
- در موارد شدیدتر نقش مهمی در درمان دارد

در بسیاری از موارد همکاری این دو گروه بهترین نتیجه را برای بیمار فراهم می‌کند.

روان‌درمانی چیست؟

روان‌درمانی فرآیندی است که طی آن فرد با کمک متخصص، مشکلات خود را بررسی کرده و راهکارهای مناسب را می‌آموزد.

اهداف روان‌درمانی شامل:

- کاهش علائم روانی
- افزایش مهارت‌های مقابله‌ای
- بهبود روابط اجتماعی
- افزایش خودآگاهی
- ارتقای کیفیت زندگی

باورهای نادرست درباره مراجعه به متخصص

برخی باورهای اشتباه باعث می‌شوند افراد از دریافت کمک اجتناب کنند.

فقط افراد بیمار به روان‌شناس مراجعه می‌کنند

واقعیت این است که بسیاری از افراد سالم نیز برای رشد فردی و یادگیری مهارت‌های زندگی از خدمات روان‌شناسی استفاده می‌کنند.

مشکلاتم را خودم حل می‌کنم

اگرچه برخی مشکلات با گذشت زمان حل می‌شوند، اما گاهی دریافت کمک حرفه‌ای می‌تواند روند بهبود را سریع‌تر و مؤثرتر کند.

درمان فایده‌ای ندارد

پژوهش‌های علمی نشان داده‌اند که بسیاری از روش‌های درمانی در کاهش مشکلات روانی بسیار مؤثر هستند.

نقش خانواده و دوستان

خانواده و دوستان می‌توانند نقش مهمی در تشویق فرد برای دریافت کمک داشته باشند.

حمایت مؤثر شامل:

- گوش دادن بدون قضاوت
- تشویق به مراجعه به متخصص
- همراهی در روند درمان
- احترام به احساسات فرد

چگونه برای جلسه مشاوره آماده شویم؟

برای استفاده بهتر از جلسات مشاوره می‌توان:

- مشکلات اصلی را یادداشت کرد
- علائم و زمان شروع آن‌ها را ثبت نمود
- پرسش‌های خود را از قبل آماده کرد
- صادقانه درباره احساسات صحبت نمود

این کار به متخصص کمک می‌کند ارزیابی دقیق‌تری انجام دهد.

اهمیت پیگیری درمان

برخی افراد پس از چند جلسه یا با مشاهده بهبود نسبی، درمان را رها می‌کنند.

در حالی که تکمیل روند درمان:

- احتمال بازگشت مشکلات را کاهش می‌دهد
- مهارت‌های مقابله‌ای را تقویت می‌کند
- نتایج پایدارتری ایجاد می‌کند

جمع‌بندی

دریافت کمک حرفه‌ای یکی از مهم‌ترین گام‌ها در حفظ سلامت روان است. زمانی که استرس، اضطراب، افسردگی یا سایر مشکلات روانی زندگی روزمره فرد را مختل می‌کنند، مراجعه به روان‌شناس یا روان‌پزشک اقدامی ضروری و ارزشمند محسوب می‌شود. تشخیص زودهنگام و درمان مناسب می‌تواند از بسیاری از پیامدهای منفی جلوگیری کند.


فصل نهم:
تمرین‌های عملی
روزانه برای کاهش استرس
و افزایش آرامش

فصل نهم: تمرین‌های عملی روزانه برای کاهش استرس و افزایش آرامش

مقدمه

آگاهی از عوامل استرس‌زا و یادگیری مهارت‌های مقابله‌ای اهمیت زیادی دارد، اما دانستن این مطالب به تنهایی کافی نیست. سلامت روان همانند سلامت جسم نیازمند تمرین و مراقبت روزانه است. همان‌طور که برای حفظ سلامت بدن باید به‌طور منظم ورزش کرد، برای حفظ آرامش ذهن نیز باید تمرین‌های مشخصی را به‌صورت مداوم انجام داد.

تمرین‌هایی که در این فصل معرفی می‌شوند، ساده، کم‌هزینه و قابل اجرا برای بیشتر افراد هستند. انجام منظم این تمرین‌ها می‌تواند به کاهش استرس، افزایش تمرکز، بهبود خلق‌وخو و ارتقای کیفیت زندگی کمک کند.

اهمیت تمرین‌های روزانه

بسیاری از افراد تنها زمانی به فکر آرامش و سلامت روان می‌افتند که دچار فشار شدید شده‌اند. در حالی که مراقبت از سلامت روان باید بخشی از برنامه روزانه باشد.

فواید تمرین‌های منظم عبارت‌اند از:

- کاهش تنش‌های جسمی و روانی
- افزایش تمرکز
- بهبود خواب
- افزایش احساس کنترل بر زندگی
- تقویت تاب‌آوری
- بهبود روابط اجتماعی

حتی اختصاص ۱۵ تا ۳۰ دقیقه در روز می‌تواند نتایج قابل توجهی ایجاد کند.

تمرین اول: تنفس آرام‌ساز

تنفس صحیح یکی از سریع‌ترین روش‌های کاهش استرس است.

روش انجام

۱. در محیطی آرام بنشینید
۲. چشمان خود را ببندید
۳. به‌آرامی از بینی نفس بکشید
۴. تا چهار شماره نفس را نگه دارید
۵. به‌آرامی از دهان بازدم انجام دهید
۶. این چرخه را ۵ تا ۱۰ بار تکرار کنید

فواید

- کاهش ضربان قلب
- کاهش تنش عضلانی
- افزایش آرامش
- کاهش اضطراب

این تمرین را می‌توان در هر زمان از روز انجام داد.

تمرین دوم: اسکن بدن

بسیاری از افراد بدون آنکه متوجه باشند، تنش را در عضلات خود ذخیره می‌کنند.

روش انجام

۱. دراز بکشید یا راحت بنشینید
۲. توجه خود را به پاها معطوف کنید
۳. به تدریج توجه را به ساق پا، ران‌ها، شکم، سینه، شانه‌ها و صورت منتقل کنید
۴. هرگونه تنش را شناسایی کرده و سعی کنید آن را رها کنید

فواید

- افزایش آگاهی بدنی
- کاهش تنش عضلانی
- بهبود آرامش ذهنی

تمرین سوم: نوشتن احساسات

گاهی بیان احساسات به صورت نوشتاری می‌تواند فشارهای روانی را کاهش دهد.

روش انجام

هر شب ۵ تا ۱۰ دقیقه وقت بگذارید و درباره موارد زیر بنویسید:

- چه اتفاقاتی امروز رخ داد؟
- چه احساسی داشتم؟
- چه چیزی مرا ناراحت یا خوشحال کرد؟
- چه چیزی آموختم؟

فواید

- افزایش خودآگاهی
- کاهش نگرانی
- نظم بخشیدن به افکار
- تخلیه هیجانی سالم

تمرین چهارم: دفتر قدردانی

تمرکز دائمی بر مشکلات می‌تواند استرس را افزایش دهد. تمرین قدردانی به مغز کمک می‌کند جنبه‌های مثبت زندگی را نیز ببیند.

روش انجام

هر شب سه مورد را یادداشت کنید که بابت آن‌ها سپاسگزار هستید.

برای مثال:

- سلامتی
- خانواده
- یک موفقیت کوچک روزانه
- کمک یک دوست

فواید

- افزایش رضایت از زندگی
- تقویت نگرش مثبت
- کاهش استرس و اضطراب

تمرین پنجم: پیاده‌روی آگاهانه

پیاده‌روی یکی از ساده‌ترین فعالیت‌های ضد استرس است.

روش انجام

هنگام راه رفتن:

- به تنفس خود توجه کنید
- صدای محیط را بشنوید
- به حرکت پاها دقت کنید
- از فکر کردن مداوم به مشکلات فاصله بگیرید

فواید

- افزایش آرامش
- بهبود خلق‌وخو
- کاهش تنش‌های ذهنی

حتی ۲۰ دقیقه پیاده‌روی روزانه می‌تواند بسیار مؤثر باشد.

تمرین ششم: محدود کردن نگرانی

برخی افراد ساعت‌های زیادی از روز را صرف نگرانی می‌کنند.

روش انجام

۱. زمان مشخصی در روز (مثلاً ۱۵ دقیقه) را به نگرانی اختصاص دهید
۲. هرگاه نگرانی به ذهن آمد، آن را یادداشت کنید
۳. در زمان تعیین شده به آن فکر کنید

این روش به کنترل افکار مزاحم کمک می‌کند

تمرین هفتم: مراقبه یا مدیتیشن

مدیتیشن روشی مؤثر برای آرام کردن ذهن است.

روش انجام

۱. در محیطی آرام بنشینید
۲. چشمان خود را ببندید
۳. بر تنفس خود تمرکز کنید
۴. اگر ذهن منحرف شد، بدون سرزنش خود، دوباره توجه را به تنفس بازگردانید

مدت زمان

روزانه ۵ تا ۱۵ دقیقه کافی است.

فواید

- کاهش استرس
- افزایش تمرکز
- بهبود کیفیت خواب
- کاهش اضطراب

تمرین هشتم: فعالیت بدنی روزانه

ورزش یکی از بهترین داروهای طبیعی برای استرس است.

فعالیت‌های مناسب:

- پیاده‌روی
- دوچرخه‌سواری
- شنا
- حرکات کششی
- یوگا

هدف، انجام حداقل ۳۰ دقیقه فعالیت بدنی در بیشتر روزهای هفته است.

تمرین نهم: گفت‌وگوی مثبت با خود

بسیاری از افراد سختگیرترین منتقد خود هستند.

نمونه‌هایی از گفت‌وگوی منفی:

- من هیچ‌وقت موفق نمی‌شوم
- همیشه اشتباه می‌کنم
- به اندازه کافی خوب نیستم

این جملات باید با افکار منطقی جایگزین شوند برای مثال:

- می‌توانم از اشتباهاتم درس بگیرم
- لازم نیست کامل باشم
- برای پیشرفت تلاش می‌کنم

تمرین دهم: ایجاد فهرست آرامش

هر فرد می‌تواند فهرستی از فعالیت‌هایی تهیه کند که به او آرامش می‌دهند .برای مثال:

- گوش دادن به موسیقی
- مطالعه
- صحبت با دوستان
- دعا یا نیایش
- حضور در طبیعت

در زمان استرس می‌توان از این فهرست استفاده کرد.

برنامه روزانه پیشنهادی

نمونه‌ای از یک برنامه ساده برای سلامت روان:

صبح

- بیدار شدن در ساعت مشخص
- چند دقیقه تنفس عمیق
- صرف صبحانه سالم

ظهر

- فعالیت بدنی یا پیاده‌روی
- نوشیدن آب کافی
- استراحت کوتاه

عصر

- ارتباط با خانواده یا دوستان
- انجام فعالیت مورد علاقه

شب

- نوشتن احساسات روزانه
- ثبت موارد قدردانی
- پرهیز از استفاده طولانی از تلفن همراه
- خواب در ساعت منظم

اشتباهات رایج در کاهش استرس

برخی افراد برای کاهش استرس از روش‌های ناسالم استفاده می‌کنند.

مانند:

- پرخوری
- مصرف دخانیات
- مصرف الکل یا مواد مخدر
- انزوا
- خواب بیش از حد

این روش‌ها ممکن است به‌طور موقت احساس بهتری ایجاد کنند اما در بلندمدت مشکلات را افزایش می‌دهند.

استمرار؛ رمز موفقیت

بزرگ‌ترین اشتباه بسیاری از افراد این است که تنها چند روز تمرین می‌کنند و سپس آن را کنار می‌گذارند.

سلامت روان نتیجه رفتارهای کوچک اما مستمر است.

حتی اگر روزانه تنها چند دقیقه برای آرامش خود وقت بگذارید، در طول زمان نتایج ارزشمندی مشاهده خواهید کرد.

جمع‌بندی

تمرین‌های روزانه نقش مهمی در کاهش استرس و حفظ سلامت روان دارند. تنفس عمیق، مدیتیشن، نوشتن احساسات، ورزش، قدردانی و گفت‌وگوی مثبت با خود از مؤثرترین راهکارهای علمی و عملی برای افزایش آرامش هستند. انجام منظم این تمرین‌ها می‌تواند کیفیت زندگی را بهبود بخشد و فرد را در برابر فشارهای روزمره مقاوم‌تر سازد. در فصل پایانی، مهم‌ترین مطالب کتاب مرور شده و یک برنامه عملی برای حفظ سلامت روان در بلندمدت ارائه خواهد شد.

فصل دهم:

جمع‌بندی و برنامه عملی برای حفظ سلامت روان در بلندمدت

فصل دهم: جمع‌بندی و برنامه عملی برای حفظ سلامت روان

مقدمه

سلامت روان یکی از ارزشمندترین سرمایه‌های زندگی انسان است. همان‌گونه که برای حفظ سلامت جسم به تغذیه مناسب، ورزش و مراقبت پزشکی نیاز داریم، سلامت روان نیز به توجه، مراقبت و تمرین مستمر نیازمند است.

در این کتاب با مفاهیم مختلفی از جمله سلامت روان، استرس، عوامل استرس‌زا، پیامدهای استرس، مهارت‌های مدیریت استرس، سبک زندگی سالم، تاب‌آوری، اهمیت کمک گرفتن از متخصصان و تمرین‌های روزانه آشنا شدیم. اکنون زمان آن رسیده است که مهم‌ترین نکات را مرور کنیم و برنامه‌ای عملی برای ادامه مسیر ارائه دهیم.

مروری بر مطالب کتاب

سلامت روان چیست؟

سلامت روان تنها به معنای نبود بیماری روانی نیست، بلکه شامل احساس رضایت از زندگی، توانایی مدیریت احساسات، برقراری روابط سالم و مقابله مؤثر با چالش‌های زندگی است.

فردی که از سلامت روان مناسبی برخوردار باشد:

- احساس ارزشمندی می‌کند
- توانایی تصمیم‌گیری دارد
- با دیگران ارتباط سالم برقرار می‌کند
- در برابر مشکلات انعطاف‌پذیر است

استرس؛ بخشی طبیعی از زندگی

استرس واکنش طبیعی بدن و ذهن به فشارها و چالش‌های زندگی است.

همه افراد استرس را تجربه می‌کنند و وجود مقدار کمی از آن می‌تواند حتی مفید باشد. اما استرس شدید یا طولانی‌مدت می‌تواند سلامت جسمی و روانی را تهدید کند.

شناخت عوامل استرس‌زا

عوامل استرس‌زا در افراد مختلف متفاوت هستند اما معمولاً شامل موارد زیر می‌شوند:

- مشکلات مالی
- فشارهای شغلی
- مشکلات تحصیلی
- تعارضات خانوادگی
- بیماری‌ها
- تغییرات مهم زندگی

شناخت این عوامل نخستین گام در مدیریت استرس است.

تأثیر استرس بر بدن و ذهن

استرس مزمن می‌تواند باعث:

- اختلال خواب
- مشکلات گوارشی
- افزایش فشار خون
- اضطراب

- افسردگی
- کاهش تمرکز
- ضعف سیستم ایمنی

به همین دلیل نباید آثار استرس را نادیده گرفت.

مهارت‌های مدیریت استرس

برخی از مهم‌ترین مهارت‌هایی که در این کتاب بررسی شدند عبارت‌اند از:

- تنفس عمیق
- مدیریت زمان
- حل مسئله
- اصلاح افکار منفی
- مهارت نه گفتن
- حمایت اجتماعی
- ذهن‌آگاهی

این مهارت‌ها به افراد کمک می‌کنند کنترل بیشتری بر زندگی خود داشته باشند.

نقش سبک زندگی سالم

سلامت روان ارتباط مستقیمی با سبک زندگی دارد.

عوامل مهم شامل:

- خواب کافی
- تغذیه سالم

- فعالیت بدنی
- استراحت مناسب
- روابط اجتماعی سالم

حتی تغییرات کوچک در سبک زندگی می‌توانند تأثیر بزرگی بر سلامت روان داشته باشند.

اهمیت تاب‌آوری

تاب‌آوری توانایی بازگشت به تعادل پس از مواجهه با مشکلات است.

افراد تاب‌آور:

- از شکست‌ها درس می‌گیرند
- امید خود را حفظ می‌کنند
- در برابر فشارها مقاوم‌تر هستند
- انعطاف‌پذیری بیشتری دارند

خوشبختانه تاب‌آوری مهارتی قابل یادگیری و تقویت است.

اهمیت دریافت کمک حرفه‌ای

در برخی شرایط، مشکلات روانی نیازمند کمک تخصصی هستند.

مراجعه به روان‌شناس یا روان‌پزشک زمانی اهمیت پیدا می‌کند که:

- علائم شدید باشند
- مشکلات طولانی شوند
- عملکرد روزانه مختل شود
- فرد احساس درماندگی کند

درخواست کمک اقدامی آگاهانه و مسئولانه است.

برنامه عملی ۳۰ روزه برای سلامت روان

یکی از بهترین روش‌ها برای ایجاد تغییرات پایدار، انجام گام‌های کوچک و مستمر است.

برنامه زیر می‌تواند نقطه شروع مناسبی باشد.

هفته اول: افزایش آگاهی

اهداف:

- ثبت احساسات روزانه
- شناسایی عوامل استرس‌زا
- تنظیم ساعت خواب

تمرین روزانه:

- ۵ دقیقه نوشتن احساسات
- ۵ دقیقه تنفس عمیق

هفته دوم: مراقبت از جسم

اهداف:

- افزایش فعالیت بدنی
- بهبود تغذیه
- مصرف آب کافی

تمرین روزانه:

- ۲۰ تا ۳۰ دقیقه پیاده‌روی
- مصرف بیشتر میوه و سبزیجات
- کاهش مصرف نوشیدنی‌های شیرین

هفته سوم: تقویت ذهن

اهداف:

- تمرین ذهن‌آگاهی
- کاهش افکار منفی
- افزایش قدردانی

تمرین روزانه:

- ۱۰ دقیقه مدیتیشن
- ثبت سه نکته مثبت روز
- جایگزینی افکار منفی با افکار منطقی

هفته چهارم: تقویت روابط و تاب‌آوری

اهداف:

- ارتباط بیشتر با افراد حمایتگر
- تعیین اهداف شخصی
- تمرین حل مسئله

تمرین روزانه:

- گفت‌وگو با یک دوست یا عضو خانواده
- انجام یک فعالیت لذت‌بخش
- تعیین یک هدف کوچک برای روز بعد

توصیه‌هایی برای زندگی آرام‌تر

برای حفظ سلامت روان در بلندمدت می‌توان این اصول را به خاطر سپرد:

خود را با دیگران مقایسه نکنید

هر فرد مسیر زندگی منحصر به فردی دارد. مقایسه مداوم با دیگران معمولاً موجب نارضایتی و استرس می‌شود.

کمال‌گرا نباشید

هیچ انسانی کامل نیست. تلاش برای پیشرفت مفید است اما انتظار بی‌نقص بودن واقع‌بینانه نیست.

به خود فرصت اشتباه کردن بدهید

اشتباه بخشی طبیعی از فرایند یادگیری است. از اشتباهات درس بگیرید اما خود را سرزنش نکنید.

برای خود زمان اختصاص دهید

مشغله‌های زندگی نباید باعث فراموش شدن نیازهای شخصی شوند. زمانی را برای استراحت، تفریح و رشد فردی در نظر بگیرید.

از موفقیت‌های کوچک لذت ببرید

بسیاری از افراد تنها منتظر موفقیت‌های بزرگ هستند. در حالی که قدردانی از پیشرفت‌های کوچک انگیزه و رضایت بیشتری ایجاد می‌کند.

سخن پایانی

زندگی همواره همراه با فراز و نشیب خواهد بود. هیچ فردی نمی‌تواند تمام مشکلات را حذف کند یا همیشه احساس شادی کامل داشته باشد. اما همه ما می‌توانیم یاد بگیریم که چگونه با چالش‌ها بهتر روبه‌رو شویم، از سلامت روان خود مراقبت کنیم و کیفیت زندگی خود را افزایش دهیم.

سلامت روان یک مقصد نیست، بلکه سفری مداوم است. هر گام کوچکی که امروز برای مراقبت از ذهن و روان خود برمی‌دارید، سرمایه‌ای ارزشمند برای آینده شما خواهد بود.

به خاطر داشته باشید که آرامش، امید، انعطاف‌پذیری و مراقبت از خود مهارت‌هایی هستند که با تمرین و استمرار تقویت می‌شوند. با به‌کارگیری نکات این کتاب می‌توانید زندگی متعادل‌تر، سالم‌تر و رضایت‌بخش‌تری را تجربه کنید.

اگر پس از مطالعه این کتاب تنها یک تصمیم بگیرید و آن را در زندگی روزمره خود اجرا کنید، مسیر تغییر آغاز شده است. سلامت روان هدیه‌ای نیست که به برخی افراد داده شده باشد؛ بلکه نتیجه انتخاب‌های آگاهانه و مراقبت مستمر از خود است.

امید است مطالب این کتاب بتواند راهنمایی مفید برای افزایش آگاهی، کاهش استرس و دستیابی به آرامش بیشتر در زندگی باشد.

منابع فارسی

۱. پورافکاری، نصرت‌الله .(۱۳۹۸) .**فرهنگ جامع روان‌شناسی و روان‌پزشکی** . تهران: نشر فرهنگ معاصر.
۲. شاملو، سعید .(۱۳۹۷) .**بهداشت روانی** .تهران: انتشارات رشد.
۳. گنجی، حمزه .(۱۴۰۰) .**بهداشت روانی** .تهران: انتشارات ساوالان.
۴. کریمی، یوسف .(۱۳۹۹) .**روان‌شناسی سلامت** .تهران: انتشارات ویرایش.
۵. آزاد، حسین .(۱۳۹۸) .**آسیب‌شناسی روانی** .تهران: انتشارات بعثت.
۶. دادستان، پریرخ .(۱۳۹۶) .**روان‌شناسی مرضی تحولی** .تهران: انتشارات سمت.
۷. کاپلان، هارولد و سادوک، بنجامین. ترجمه فرزین رضاعی و همکاران .(۱۴۰۰) . **خلاصه روان‌پزشکی کاپلان و سادوک** .تهران: انتشارات ارجمند.
۸. محمدخانی، شهرام و همکاران .(۱۳۹۸) .**مهارت‌های زندگی و سلامت روان** . تهران: انتشارات دانژه.
۹. نوری، رضا .(۱۳۹۹) .**مدیریت استرس و راه‌های مقابله با فشارهای روانی** . تهران: انتشارات نسل نو.
۱۰. انجمن روان‌شناسی ایران. مجموعه مقالات و دستورالعمل‌های آموزشی سلامت روان.

منابع انگلیسی

۱. American Psychiatric Association. (۲۰۲۲). **Diagnostic and Statistical Manual of Mental Disorders (DSM-۵-TR)**. Washington, DC: American Psychiatric Publishing.
۲. World Health Organization (WHO). (۲۰۲۲). **World Mental Health Report: Transforming Mental Health for All**. Geneva: WHO.

۳. Taylor, S. E. (۲۰۲۱). **Health Psychology** (۱۱th ed.). New York: McGraw-Hill Education.

۴. Sarafino, E. P., & Smith, T. W. (۲۰۲۰). **Health Psychology: Biopsychosocial Interactions** (۱۰th ed.). Wiley.

۵. Nevid, J. S., Rathus, S. A., & Greene, B. (۲۰۲۱). **Abnormal Psychology in a Changing World**. Pearson.

۶. Myers, D. G., & DeWall, C. N. (۲۰۲۳). **Psychology** (۱۴th ed.). Worth Publishers.

۷. Kabat-Zinn, J. (۲۰۱۸). **Full Catastrophe Living: Using the Wisdom of Your Body and Mind to Face Stress, Pain, and Illness**. Bantam Books.

۸. Seligman, M. E. P. (۲۰۱۹). **Flourish: A Visionary New Understanding of Happiness and Well-being**. Atria Books.

۹. Goleman, D. (۲۰۲۰). **Emotional Intelligence: Why It Can Matter More Than IQ**. Bantam Books.

۱۰. Southwick, S. M., & Charney, D. S. (۲۰۱۸). **Resilience: The Science of Mastering Life's Greatest Challenges** (۲nd ed.). Cambridge University Press.

۱۱. Lazarus, R. S., & Folkman, S. **Stress, Appraisal, and Coping**. Springer Publishing Company.

۱۲. Feldman, R. S. (۲۰۲۲). **Understanding Psychology**. McGraw-Hill Education.

۱۳. Comer, R. J., & Comer, J. S. (۲۰۲۱). **Fundamentals of Abnormal Psychology**. Worth Publishers.

۱۴. Weiten, W., Dunn, D. S., & Hammer, E. Y. (۲۰۲۱). **Psychology Applied to Modern Life: Adjustment in the ۲۱st Century**. Cengage Learning.

۱۵. Snyder, C. R., & Lopez, S. J. (Eds.). (۲۰۲۱). **Positive Psychology: The Scientific and Practical Explorations of Human Strengths**. Sage Publications.

